

Oberbergischer Kreis Beteiligungsbericht 2017

Versorgungsunternehmen
Verkehrsunternehmen
Rundfunk
Wirtschaftsförderung

erstellt auf der
Grundlage der
Geschäftsberichte 2016



© Oberbergischer Kreis



OBERBERGISCHER KREIS
DER LANDRAT

Impressum

Obergischer Kreis
Der Landrat
- Leitungsstab/
Beteiligungsverwaltung -
Moltkestraße 42
51643 Gummersbach

Inhaltsverzeichnis

	Seite
1. Vorwort	1
2. Erläuterungen zum vorliegenden Bericht	2
3. Bildung u. Kultur	4
3.1 Akademie Gesundheitswirtschaft und Senioren (AGewiS)	5
3.2 Steinmüller Bildungszentrum gGmbH	9
3.3 Rheinisches Studieninstitut für kommunale Verwaltung in Köln	13
4. Gesundheit u. Soziales	17
4.1 Klinikum Oberberg GmbH (Holding)	18
4.2 Kreiskliniken Gummersbach-Waldbröl GmbH	23
4.3 Chemisches und Veterinäruntersuchungsamt Rheinland (CVUA Rheinland)	28
5. Umwelt u. Natur	32
5.1 Bergischer Abfallwirtschaftsverband (BAV)	33
5.2 AVEA GmbH & Co. KG	38
5.3 AVEA Verwaltungs- und Beteiligungs GmbH	42
5.4 RELOGA Holding GmbH & Co.KG	43
5.5 RELOGA Verwaltungs- u. Beteiligungs GmbH	47
5.6 Zweckverband Naturpark Bergisches Land	49
6. Verkehr	53
6.1 Oberbergische Verkehrsgesellschaft mbH (OVAG)	54
6.2 "Der Radevormwalder" Omnibus GmbH	59
6.3 Verkehrsgesellschaft Bergisches Land mbH	60
6.4 Zweckverband Verkehrsverbund Rhein-Sieg (ZV VRS)	61
6.5 Verkehrsverbund Rhein-Sieg GmbH	64
6.6 Regionalverkehr Köln GmbH (RVK)	68
6.7 Zweckverband Nahverkehr - SPNV & Infrastruktur - Rheinland	73
6.8 Nahverkehr Rheinland GmbH	74

Inhaltsverzeichnis

	Seite
7. Wirtschaftsförderung u. Tourismus	75
7.1 <i>Das Bergische gGmbH</i>	76
7.2 <i>Naturarena Bergisches Land GmbH</i>	80
7.3 <i>Gründer- u. TechnologieCentrum Gummersbach GmbH (GTC)</i>	84
8. Sonstige Beteiligungen	88
8.1 <i>Aggerverband</i>	89
8.2 <i>Oberbergische Aufbaugesellschaft GmbH (OAG)</i>	94
8.3 <i>Radio Berg GmbH & Co.KG</i>	98
8.4 <i>Zweckverband civitec</i>	102
8.5 <i>Zweckverband für die Kreissparkasse Köln</i>	105
9. Kennzahlen wesentlicher Beteiligungen	107
10. Organigramm Kreisbeteiligungen	111

Vorwort

Für die Einwohnerinnen und Einwohner im Oberbergischen Kreis hat die Kreisverwaltung kraft Gesetz und auch gemäß der Beschlüsse des Kreistages vielfältige Aufgaben zu erfüllen. Schwerpunkte der Verwaltungstätigkeiten liegen wie in Vorjahren im Bereich des Sozialwesens, im Bereich der öffentlichen Jugendhilfe sowie im Bereich des Ordnungswesens (Rettungsdienst, Wasser- und Abfallbehörde, Bauaufsicht usw.).

Zum Zwecke der Aufgabenerledigung im Rahmen des gesetzlich Möglichen und Erlaubten beteiligt sich der Oberbergische Kreis an wirtschaftlichen Unternehmen und Einrichtungen des privaten Rechts. Die Regelungen in den §§ 107 ff. der Gemeindeordnung, die über § 53 Abs. 1 der Kreisordnung (KrO) entsprechend für Kreise gelten, finden hierbei Anwendung.

Ähnliches gilt für die Beteiligungen des Kreises in öffentlich-rechtlicher Rechtsform (Eigenbetrieb AGewiS, Zweckverbände, Anstalt des öffentlichen Rechts), die ebenfalls nach den jeweiligen Bestimmungen der Gemeindeordnung erfolgen.

Der nach § 117 GO NRW zu erstellende und jährlich fortzuschreibende Beteiligungsbericht dient dabei der Information der politischen Vertretung des Oberbergischen Kreises und der Einwohnerinnen und Einwohner, um einen umfassenden Einblick in die bestehenden Beteiligungen und deren wirtschaftliche Betätigung und Entwicklung zu erhalten.

Für die Jahre 2016/2017 ergeben sich folgende besondere Sachverhalte:

„Akademie Gesundheitswirtschaft und Senioren“ (AGewiS):

Nach dem erfolgreichen Start der AGewiS als eigenbetriebsähnliche Einrichtung wurde der im Herbst 2015 durch die Gründung einer Rettungsfachschule erweiterte Geschäftsbereich ausgedehnt und ein weiterer Ausbildungskurs gestartet. Hierdurch soll insbesondere dem Bedarf im Oberbergischen Kreis und der angrenzenden Region an Rettungsfachkräften entsprochen werden.

Aufgrund entsprechender Beschlüsse des Kreistages am 01.06.2015 und 27.10.2016 befand sich die **„Klinik Dienste Waldbröl GmbH (KDW GmbH)“** als Tochtergesellschaft der **Kreiskliniken Gummersbach-Waldbröl GmbH** und der **„Oberbergische Krankenhausdienste GmbH (OKD GmbH)“** in Auflösung. Die Mitarbeiterinnen und Mitarbeiter wurden in die Kreiskliniken Gummersbach-Waldbröl GmbH übernommen.

Weitere wesentliche Veränderungen in der Beteiligungsstruktur haben sich im Berichtszeitraum nicht ergeben. Im Vergleich des Beteiligungsberichtes zum Vorjahr sind als Anlage zu einzelnen ausgewählten Beteiligungsunternehmen von besonderer Bedeutung (hohe Bilanzsumme bzw. hoher Eigentumsanteil) unternehmensspezifische Kennzahlen im Zeitreihenvergleich dargestellt. Die Beteiligungsunternehmen sind untereinander nicht vergleichbar. Einzelne betrachtet geben die Kennzahlen in der Zeitreihe aber einen gewissen Aufschluss über die wirtschaftliche Entwicklung des Unternehmens.

Durch die erstmalige Anwendung des Gesetzes zur Umsetzung der Bilanzrichtlinie (kurz „BilRUG“) ergaben sich in 2016 Positionsverschiebungen von Konten, insbesondere im Bereich der Umsatzerlöse und sonstigen Erträge. Auf eine Anpassung der Vorjahreswerte zur besseren Vergleichbarkeit wurde aus verfahrenstechnischen Gründen verzichtet.

gez.

Gummersbach, den 31.01.2018

Jochen Hagt

-Landrat -

Erläuterungen zum vorliegenden Beteiligungsbericht

Gesetzliche Grundlagen

Die wirtschaftliche Betätigung der Gemeinden in Nordrhein-Westfalen erfolgt auf der Grundlage der §§ 107 ff. der Gemeindeordnung für das Land Nordrhein-Westfalen (GO). Gemäß § 53 Abs. 1 der Kreisordnung (KrO) gelten für die Haushalts- und Wirtschaftsführung der Kreise die Vorschriften der Gemeindeordnung entsprechend.

Die wirtschaftliche Betätigung einer Gemeinde wird durch § 107 GO eingeschränkt. Sie ist nur zulässig, wenn

- ein öffentlicher Zweck die Betätigung erfordert,
- die Betätigung nach Art und Umfang in einem angemessenen Verhältnis zu der Leistungsfähigkeit der Gemeinde steht und
- der öffentliche Zweck durch andere Unternehmen nicht besser und wirtschaftlicher erfüllt werden kann.

Darüber hinaus ist in § 108 Abs. 1 GO für die Gründung oder Beteiligung an Unternehmen und Einrichtungen u. a. geregelt, dass

- eine Rechtsform gewählt wird, welche die Haftung der Gemeinde auf einen bestimmten Betrag beschränkt,
- die Einzahlungsverpflichtung der Gemeinde in einem angemessenen Verhältnis zu ihrer Leistungsfähigkeit steht,
- die Gemeinde sich nicht zur Übernahme von Verlusten in unbestimmter oder unangemessener Höhe verpflichtet und
- die Gemeinde einen angemessenen und gesicherten Einfluss, insbesondere in einem Überwachungsorgan, erhält.

Besondere Vorschriften gelten für Beteiligungen an Unternehmen und Einrichtungen von mehr als 50 % (§ 108 Abs. 2 GO). Die Gemeinde hat insbesondere darauf hinzuwirken, dass der öffentliche Zweck nachhaltig erfüllt wird. Im Gegensatz zu den Grundsätzen der öffentlichen Finanzwirtschaft soll die Unternehmertätigkeit der Gemeinde Gewinne für den Haushalt abwerfen (§ 109 Abs. 1 GO), „soweit dadurch die Erfüllung des öffentlichen Zwecks nicht beeinträchtigt wird“.

Als wirtschaftliche Betätigung (§ 107 Abs. 2) im Sinne der GO **gilt nicht** der Betrieb von

- Einrichtungen, zu denen die Gemeinde gesetzlich verpflichtet ist,
- öffentlichen Einrichtungen, die für die soziale und kulturelle Betreuung der Einwohner erforderlich sind (z. B. im Bereich Erziehung, Bildung, Kultur, Sport, Erholung, Gesundheits- oder Sozialwesen),
- Einrichtungen, die der Straßenreinigung, der Wirtschaftsförderung, der Fremdenverkehrsförderung oder der Wohnraumversorgung dienen,
- Einrichtungen des Umweltschutzes (z. B. Abfallentsorgung) und
- Einrichtungen, die ausschließlich den Eigenbedarf decken.

Struktur des Beteiligungsberichtes

Neben Vorwort, Erläuterungen und Organigramm der Kreisbeteiligungen (siehe Berichtsende) werden die relevanten Beteiligungen nach folgenden Bereichen aufgelistet:

- Bildung und Kultur,
- Gesundheit und Soziales,
- Umwelt und Natur,
- Verkehr,
- Wirtschaftsförderung und Tourismus und
- Sonstige Beteiligungen.

Auf die Darstellung weiterer sog. „Tochter- und Enkelunternehmen“ sowie unwesentlicher anderer „Beteiligungen“ in Form von Mitgliedschaften wird an dieser Stelle verzichtet, um den Beteiligungsbericht übersichtlich und lesbar zu halten.

Auswirkungen auf den Haushalt und Kennzahlen

Die wesentlichen Finanzbeziehungen zu den Beteiligungen werden bei den betreffenden Unternehmen abgebildet. Ferner sind im Anschluss an die Unternehmensübersichten die Kennzahlen wesentlicher Beteiligungen zusammengefasst und nochmals die finanziellen Beziehungen zum Kreishaushalt aufgelistet.

3. Bildung u. Kultur

3.1 Akademie Gesundheitswirtschaft und Senioren (AGewiS)

Beteiligungsübersicht

Steinmüllerallee 11
51643 Gummersbach

Tel.: 02261/884380
Fax: 02261/884377
E-Mail: info@agewis.de
Internet: http://www.agewis.de

Gründungsdatum: 01.01.2014
Rechtsform: eigenbetriebsähnliche
Einrichtung
Gründung durch Beschluss am 12.12.2013

Unternehmensgegenstand / Unternehmenszweck

Zweck der AGewiS ist die Aus-, Fort- und Weiterbildung von Personal im Altenpflegebereich und in anderen Gesundheits- und Sozialberufen.

Die Akademie wird als eigenbetriebsähnliche Einrichtung auf der Grundlage der gesetzlichen Vorschriften und der Bestimmungen der Betriebsatzung geführt. Seit Herbst 2015 ist die AGewiS zusätzlich als Rettungsfachschule anerkannt.

Inhaltlicher Schwerpunkt der Bildungsangebote ist die Pflege und Unterstützung hilfebedürftiger alter, kranker und behinderter Menschen. Zweck der AGewiS ist zudem die Förderung der regionalen Altenhilfe und der Jugend durch das Angebot von Ausbildungsplätzen, Qualifizierungen und der Wissenschaft und Forschung. Die AGewiS bietet auch akademische Abschlüsse im Sozial- und Gesundheitswesen in Hochschulkooperation an. Zum Leistungsangebot gehört auch die innerbetriebliche Fortbildung für kleine und mittelständische Unternehmen der vorrangig altersassoziierten stationären und ambulanten Sozial-, Pflege- und Gesundheitsunternehmen, die Förderung der Kultur in der Altenhilfe und im öffentlichen Gesundheitswesen, Bildungs- und Finanzierungsberatung, die Netzwerkarbeit der beteiligten Akteure, insbesondere über die HealthRegion CologneBonn, und die Schnittstellenarbeit mit den beteiligten Ämtern des Oberbergischen Kreises. Seit Herbst 2015 findet der 1. Ausbildungskurs an der Rettungsfachschule statt.

Geschäftsergebnis

Das positive Jahresergebnis in Höhe von 170.964,55 € beinhaltet einen Zuschuss des Oberbergischen Kreises in Höhe von 442.895,00 €, der auf Basis der Ergebnisplanung zur Vermeidung eines Fehlbetrages gezahlt wurde. Das bereinigte, betriebsbedingte Geschäftsergebnis vor Trägerzuschuss beträgt -271.930,45 €.

Das Geschäftsergebnis und der Verlauf des Geschäftsjahres, wie sie sich in der Ertragslage widerspiegeln, werden im Vergleich zum Plan insgesamt positiv beurteilt.

Gesellschafter / Stammkapital

Stammkapital:		450.000,00
	Anteil (%)	Anteil in €
Oberbergischer Kreis	100,00	450.000,00

Unternehmensleitung

Akademieleitung:

Frau Dr. Ursula Kriesten

Mandate

Betriebsausschuss:

Michael Stefer (Erster_Stellvertreter)
Ina Albowitz-Freytag (ordentliches Mitglied)
Wolfgang Brelöhr (ordentliches Mitglied)

Thomas Jüngst (ordentliches Mitglied)
Ursula Mahler (ordentliches Mitglied)
Robert-Andreas Nietsch (ordentliches Mitglied)
Axel Osterberg (ordentliches Mitglied)
Hans-Otto Frielingsdorf (ordentliches beratendes Mitglied)
Knut Schumann (ordentliches beratendes Mitglied)
Karl-Manfred Valentin (ordentliches beratendes Mitglied)
Susanne Valentin (ordentliches beratendes Mitglied) [bis 30.06.2017]
Monika Hüttenmeister (Vorsitzende) [bis 31.07.2017]

Betriebsleitung:

Klaus Grootens

Sonstige Angaben

Wirtschaftsprüfer:

DHPG Dr. Harzem & Partner KG

Bilanz

Beträge in €

Bezeichnung	2014 Jahresabschluss	2015 Jahresabschluss	2016 Jahresabschluss	2016 Abweichung absolut Vorperiode
Summe Aktiva	3.213.407,78	3.511.012,60	3.745.068,05	234.055,45
Anlagevermögen	2.397.398,07	2.351.688,07	2.355.298,07	3.610,00
Sachanlagen	2.397.398,07	2.351.688,07	2.355.298,07	3.610,00
Bebaute Grundstücke	2.323.331,07	2.283.656,07	2.253.918,07	- 29.738,00
Betriebs- u. Geschäftsausstattung	74.067,00	68.032,00	101.380,00	33.348,00
Umlaufvermögen	811.951,71	1.152.694,73	1.383.418,79	230.724,06
Forderungen / Sonstige Vermögensgegenstände	105.626,13	96.040,69	46.941,46	- 49.099,23
Öffentlich-rechtl. Forderungen aus Transferleistungen	1.843,50	950,51	2.467,17	1.516,66
Privatrechtliche Forderungen	74.152,03	91.672,18	42.333,29	- 49.338,89
Sonstige Vermögensgegenstände	29.630,60	3.418,00	2.141,00	- 1.277,00
Liquide Mittel	706.325,58	1.056.654,04	1.336.477,33	279.823,29
Kassenbestand, Guthaben bei Kreditinstituten	706.325,58	1.056.654,04	1.336.477,33	279.823,29
Rechnungsabgrenzungsposten	4.058,00	6.629,80	6.351,19	- 278,61
RAP	4.058,00	6.629,80	6.351,19	- 278,61
Summe Passiva	3.213.407,78	3.511.012,60	3.745.068,05	234.055,45
Eigenkapital	749.668,59	849.532,12	1.020.496,67	170.964,55
Allgemeine Rücklage	324.606,67	587.365,26	687.228,79	99.863,53
Ausgleichsrücklage	162.303,33	162.303,33	162.303,33	0,00
Jahresüberschuss/Jahresfehlbetrag	262.758,59	99.863,53	170.964,55	71.101,02
Sonderposten	2.342.162,07	2.300.860,07	2.259.559,07	- 41.301,00
für Zuwendungen	2.342.162,07	2.300.860,07	2.259.559,07	- 41.301,00
Rückstellungen	90.335,82	110.442,92	125.327,62	14.884,70
Sonstige Rückstellungen	90.335,82	110.442,92	125.327,62	14.884,70
Verbindlichkeiten	0,00	127.270,30	80.542,29	- 46.728,01
Verbindlichkeiten aus Lieferungen und Leistungen	0,00	23.310,30	36.789,76	13.479,46
Sonstige Verbindlichkeiten	0,00	103.960,00	43.752,53	- 60.207,47
Rechnungsabgrenzungsposten	31.241,30	122.907,19	259.142,40	136.235,21
RAP	31.241,30	122.907,19	259.142,40	136.235,21

GuV

Beträge in €

Bezeichnung	2014 Jahresabschluss	2015 Jahresabschluss	2016 Jahresabschluss	2016 Abweichung absolut Vorperiode
Ordentliche Erträge	1.497.362,14	1.560.571,56	2.040.857,06	480.285,50
Zuwendungen und allgemeine Umlagen	1.225.601,43	1.272.179,17	1.253.868,86	- 18.310,31
Privatrechtliche Leistungsentgelte	198.651,08	197.882,05	694.696,05	496.814,00
Kostenerstattungen und Umlagen	71.349,11	84.705,58	81.562,45	- 3.143,13
Sonstige ordentliche Erträge	1.760,52	5.804,76	10.729,70	4.924,94
Ordentliche Aufwendungen	1.234.603,55	1.461.138,98	1.869.532,01	408.393,03
Personalaufwendungen	956.476,66	1.130.637,54	1.394.872,54	264.235,00
Versorgungsaufwendungen	0,00	0,00	0,00	0,00
Aufwendungen für Sach- u. Dienstleistungen	178.970,99	215.424,32	293.217,42	77.793,10
Bilanzielle Abschreibungen	46.150,00	45.710,00	51.215,62	5.505,62
Sonstige ordentliche Aufwendungen	53.005,90	69.367,12	130.226,43	60.859,31
Ergebnis der lfd. Verwaltungstätigkeit	262.758,59	99.432,58	171.325,05	71.892,47
Finanzerträge	0,00	430,95	0,00	- 430,95
Zinsen und sonstige Finanzaufwendungen	0,00	0,00	360,50	360,50
Ordentliches Ergebnis	262.758,59	99.863,53	170.964,55	71.101,02

3.2 Steinmüller Bildungszentrum gGmbH

Beteiligungsübersicht

Rospestr. 1
51643 Gummersbach

Tel.: 02261/2902630
Fax: 02261/912570
E-Mail: info@sbz-gm.de
Internet: http://www.sbz-gm.de

Gründungsdatum: 01.01.2000
Rechtsform: GmbH

Handelsregistereintrag Köln unter HRB 39570 am 01.01.2000

Unternehmensgegenstand / Unternehmenszweck

Gegenstand des Unternehmens ist die Sicherung und Fortführung der beruflichen Aus- und Weiterbildung in der Kreismitte.

Hierzu gehören insbesondere

- die praktische und theoretische Erstausbildung für gewerbliche, technische und kaufmännische Berufe,
- die Einführung von Kindern und Jugendlichen in die praktische Anwendung von Mathematik, Informatik, Naturwissenschaften und Technik (MINT), insbesondere über Bausteine aus gewerblicher, technischer und kaufmännischer Berufsausbildung,
- Maßnahmen der beruflichen Vorbereitung, Umschulung und Weiterbildung,
- Bildungsmaßnahmen für Gruppen, die einen erschwerten Zugang zur Berufsausbildung oder zu bestimmten Berufen haben,
- die Teilnahme an Maßnahmen der Berufsfindung,
- Maßnahmen im Sinne des Sozialgesetzbuches II, III, IX und anderer Regelungen öffentlicher Förderung,
- die Zusammenarbeit mit Firmen, Schulen und Institutionen, die sich gleichen oder ähnlichen Zwecken wie die Gesellschaft widmen.

Gesellschafter / Stammkapital

Die Gesellschaft verfolgt ausschließlich und unmittelbar gemeinnützige Zwecke im Sinne des Abschnitts steuerbegünstigte Zwecke der Abgabenordnung.

Stammkapital:		25.000,00
	Anteil (%)	Anteil in €
Oberbergischer Kreis	5,00	1.250,00
Stadt Gummersbach	10,00	2.500,00
Stoltenberg-Lerche Stiftung für berufliche Weiterbildung	85,00	21.250,00

Unterbeteiligungen

	Anteil in €	Anteil (%)
Gründer- u. TechnologieCentrum Gummersbach GmbH (GTC)	17.950,00	2,46

Unternehmensleitung

Geschäftsführer:

Herr Hans Georg Hahn
Frau Marijke Sönnewald
Frau Ortrun Zipperlin

Mandate

Beirat:

Gemäß § 14 des Gesellschaftervertrags besteht der Beirat aus mindestens 12 Mitgliedern. Vorschlagsberechtigt für ein Mitglied ist auch der Oberbergische Kreis.

Christoph Hastenrath (stellvertretendes Mitglied)

Christoph Schmitz (ordentliches Mitglied)

Gesellschafterversammlung:

Gemäß § 12 des Gesellschaftsvertrags ist der Oberbergische Kreis als Gesellschafter der GmbH in der Gesellschafterversammlung stimmberechtigt. Auf Beschluss des Kreistages vom 23.03.2000 wird ein Vertreter durch den Oberbergischen Kreis als Stimmführer entsandt.

Monika Hüttenmeister (stellvertretendes Mitglied)

Ursula Mahler (stellvertretendes Mitglied)

Dr. Friedrich Wilke (ordentliches Mitglied)

Bilanz

Beträge in €

Bezeichnung	2014 Jahresabschluss	2015 Jahresabschluss	2016 Jahresabschluss	2016 Abweichung absolut Vorperiode
Summe Aktiva	1.286.326,78	1.806.806,69	1.472.489,31	- 334.317,38
Anlagevermögen	1.121.153,22	1.581.728,00	1.192.719,00	- 389.009,00
Immaterielle Vermögensgegenstände	8.901,00	23.647,00	19.429,00	- 4.218,00
Sachanlagen	1.112.251,22	1.558.080,00	1.173.289,00	- 384.791,00
- davon: Grundstücke und Gebäude	856.282,00	1.039.986,00	726.662,00	- 313.324,00
- davon: technische Anlagen und Maschinen	162.320,00	428.675,00	362.468,00	- 66.207,00
Finanzanlagen	1,00	1,00	1,00	0,00
Umlaufvermögen	160.543,18	219.673,00	277.391,81	57.718,81
Vorräte	0,00	10.251,90	0,00	- 10.251,90
Forderungen und sonstige Vermögensgegenstände	99.811,00	83.568,89	119.544,59	35.975,70
1. Forderungen aus Lieferungen und Leistungen	51.690,30	37.460,33	43.666,05	6.205,72
2. sonstige Vermögensgegenstände	48.120,70	46.108,56	75.878,54	29.769,98
Kassenbestand, Guthaben bei Kreditinstituten u.ä.	60.732,18	125.852,21	157.847,22	31.995,01
Kassenbestand und Guthaben bei Kreditinstituten	60.732,18	125.852,21	157.847,22	31.995,01
Rechnungsabgrenzungsposten	4.630,38	5.405,69	2.378,50	- 3.027,19
RAP	4.630,38	5.405,69	2.378,50	- 3.027,19
Summe Passiva	1.286.326,78	1.806.806,69	1.472.489,31	- 334.317,38
Eigenkapital	928.313,15	999.119,11	1.055.471,86	56.352,75
Gezeichnetes Kapital	25.000,00	25.000,00	25.000,00	0,00
Kapitalrücklagen	487.750,00	487.750,00	487.750,00	0,00
Jahresüberschuss / -fehlbetrag	304.844,19	415.563,15	56.352,75	- 359.210,40
Gewinnvortrag	110.718,96	70.805,96	486.369,11	415.563,15
Sonderposten	40.274,00	48.946,00	32.571,00	- 16.375,00
Sonderposten für Zuschüsse und Zulagen	40.274,00	48.946,00	32.571,00	- 16.375,00
Rückstellungen	30.300,00	45.325,00	53.100,00	7.775,00
Sonstige Rückstellungen	30.300,00	45.325,00	53.100,00	7.775,00
Verbindlichkeiten	287.439,63	713.416,58	331.346,45	- 382.070,13
Verbindlichkeiten gegenüber Kreditinstituten	147.363,78	344.625,50	279.851,03	- 64.774,47
Verbindlichkeiten aus Lieferungen und Leistungen	80.967,24	32.975,23	31.306,86	- 1.668,37
Sonstige Verbindlichkeiten	59.108,61	335.815,85	20.188,56	- 315.627,29
Rechnungsabgrenzungsposten	0,00	0,00	0,00	0,00
RAP	0,00	0,00	0,00	0,00

GuV

Beträge in €

Bezeichnung	2014 Jahresabschluss	2015 Jahresabschluss	2016 Jahresabschluss	2016 Abweichung absolut Vorperiode
Umsatzerlöse	1.845.537,73	1.972.306,52	2.371.199,72	398.893,20
Erhöhung des Bestandes an unfertigen Leistungen	0,00	10.251,90	- 10.251,90	- 20.503,80
sonst. betriebl. Erträge	29.429,52	28.918,44	19.209,96	- 9.708,48
Materialaufwand	350.762,51	372.979,18	513.061,05	140.081,87
Aufwendungen für bezogene Leistungen	135.645,49	144.874,75	367.933,41	223.058,66
Aufwendungen für Roh-, Hilfs- u. Betriebsstoffe	215.117,02	228.104,43	145.127,64	- 82.976,79
Personalaufwand	1.024.857,51	1.062.459,47	1.225.103,74	162.644,27
a.) Löhne und Gehälter	828.761,60	855.496,37	989.301,43	133.805,06
b.) soziale Abgaben und Aufwendungen für Altersversorgung und Unterstützung	196.095,91	206.963,10	235.802,31	28.839,21
Abschreibungen	85.831,00	136.808,37	155.799,24	18.990,87
Sonst. betriebl. Aufwendungen	296.211,13	357.994,13	416.833,84	58.839,71
Zinsen und ähnliche Erträge	0,00	0,00	0,00	0,00
Zinsen und ähnliche Aufwendungen	4.691,14	12.246,75	12.929,16	682,41
Ergebnis der gewöhnlichen Geschäftstätigkeit	112.613,96	68.988,96	56.430,75	- 12.558,21
Steuern vom Einkommen und Ertrag	1.895,00	0,00	78,00	- 1.739,00
Steuern vom Einkommen und Ertrag	0,00	1.817,00	0,00	- 1.817,00
Jahresüberschuss/-fehlbetrag	110.718,96	70.805,96	56.352,75	- 14.453,21

3.3 Rheinisches Studieninstitut für kommunale Verwaltung in Köln

Beteiligungsübersicht

Konrad-Adenauer-Str. 13
50996 Köln

Tel.: 0221/9376658
Fax: 0221/9376650
E-Mail: heinrich.johann@rheinstud.de
Internet: http://www.rheinstud.de

Gründungsdatum: 01.01.1990
Rechtsform: Gesellschaft
bürgerlichen Rechts
(gbR)

Gründung durch Beschluss

Unternehmensgegenstand / Unternehmenszweck

Das Studieninstitut hat gemäß § 3 Gesellschaftsvertrag folgende Aufgaben:

- (1) Das Studieninstitut vermittelt den Dienstkräften der Gesellschafter sowie ihrer kreisangehörigen Städte und Gemeinden, einschließlich deren Eigenbetriebe, durch planmäßigen Unterricht eine gründliche Berufsausbildung, nimmt die vorgeschriebenen Prüfungen ab und sorgt für die berufliche Fortbildung. Es kann darüber hinaus weitere Aufgaben übernehmen.
- (2) Das Studieninstitut übernimmt auch die Ausbildung, Prüfung und Fortbildung der Dienstkräfte gemeindlicher Zweckverbände sowie solcher Körperschaften und Anstalten des öffentlichen Rechts, deren Leiterin oder Leiter Beamtin oder Beamter einer Gemeinde oder eines Gemeindeverbandes ist.
- (3) Das Studieninstitut hat ferner die Aufgabe, die Anstellungskörperschaften bei der Auswahl der Bewerberinnen und Bewerber nach dem geltenden Beamten- sowie Arbeits- und Tarifrecht zu beraten und zu unterstützen. Insbesondere hat es die vorgeschriebenen Auswahlverfahren durchzuführen.
- (4) Das Studieninstitut kann auch Dienstkräfte anderer Verwaltungen, Körperschaften und Einrichtungen, die öffentlichen Zwecken dienen, auswählen, ausbilden, prüfen und fortbilden.

Gesellschafter / Stimmen

Die kreisfreien Städte Bonn und Köln, der Rhein-Erft-Kreis, der Kreis Euskirchen, der Oberbergische Kreis, der Rheinisch-Bergische Kreis, der Rhein-Sieg-Kreis und der Landschaftsverband Rheinland haben sich zu einer Gesellschaft des bürgerlichen Rechts (§§ 705 ff. BGB) zum Betrieb eines Studieninstituts für kommunale Verwaltung zusammengeschlossen.

Gesamtstimmen:		7,00
	Anteil (%)	Stimmen
Oberbergischer Kreis	14,29	1,00
Bundesstadt Bonn	14,29	1,00
Kreis Euskirchen	14,29	1,00
Rheinisch-Bergischer Kreis	14,29	1,00
Rhein-Erft-Kreis	14,29	1,00
Rhein-Sieg-Kreis	14,29	1,00
Landschaftsverband Rheinland	14,29	1,00

Unternehmensleitung

Studienleiterin:

Frau Patricia Florack

Mandate

Gesellschafterversammlung:

Gemäß § 4 des Gesellschaftsvertrags des Studieninstituts setzt sich die Gesellschafterversammlung aus den Vertretern der Gesellschafter, die eine Stimme besitzen und einen Vertreter entsenden dürfen, zusammen.

Reinhard Schneider (stellvertretendes Mitglied)

Jochen Hagt (ordentliches Mitglied)

Institutsausschuss:

Nach § 11 des Gesellschaftsvertrags i.V.m. § 6 Abs. 3 der Institutsordnung gehören dem Institutsausschuss neben der Vertretung in der Gesellschafterversammlung bis zu zwei weitere Vertreter und deren Stellvertreter des Oberbergischen Kreises an. Sie werden für fünf Jahre, längstens für die Dauer ihres Amtes berufen.

Reinhard Schneider (stellvertretendes Mitglied)

Annette Tillmann (stellvertretendes Mitglied)

Ralf Wurth (stellvertretendes Mitglied)

Tim Bubenzer (ordentliches Mitglied)

Jochen Hagt (ordentliches Mitglied)

Christoph Hastenrath (ordentliches Mitglied)

Bilanz

Beträge in €

Bezeichnung	2014 Jahresabschluss	2015 Jahresabschluss	2016 Jahresabschluss	2016 Abweichung absolut Vorperiode
Summe Aktiva	1.675.863,66	1.573.223,50	1.809.089,58	235.866,08
Anlagevermögen	72.594,00	60.069,00	59.261,00	- 808,00
Immaterielle Vermögensgegenstände	0,00	0,00	0,00	0,00
Sachanlagen	72.594,00	60.069,00	59.261,00	- 808,00
Betriebs- u. Geschäftsausstattung	72.594,00	60.069,00	59.261,00	- 808,00
Umlaufvermögen	1.603.269,66	1.513.154,50	1.749.828,58	236.674,08
Forderungen / Sonstige Vermögensgegenstände	290.318,42	329.389,25	388.805,45	59.416,20
Forderungen aus Lieferungen und Leistungen	290.318,42	328.951,95	347.587,25	18.635,30
Sonstige Vermögensgegenstände	0,00	437,30	41.218,20	40.780,90
Kassenbestand, Guthaben bei Kreditinstituten u.ä.	1.312.951,24	1.183.765,25	1.361.023,13	177.257,88
Kassenbestand, Guthaben bei Kreditinstituten	1.312.951,24	1.183.765,25	1.361.023,13	177.257,88
Rechnungsabgrenzungsposten	0,00	0,00	0,00	0,00
RAP	0,00	0,00	0,00	0,00
Summe Passiva	1.675.863,66	1.573.223,50	1.809.089,58	235.866,08
Eigenmittel	575.569,99	625.795,96	617.580,20	- 8.215,76
Anfangskapital	808.665,80	575.569,99	625.795,96	50.225,97
Jahresüberschuss/Jahresfehlbetrag	- 233.095,81	50.225,97	- 8.215,76	- 58.441,73
Rückstellungen	761.286,00	888.650,94	1.143.336,41	254.685,47
Pensionsrückstellungen	708.396,00	704.619,00	658.303,00	- 46.316,00
Sonstige Rückstellungen	52.890,00	184.031,94	485.033,41	301.001,47
Verbindlichkeiten	339.007,67	58.776,60	28.872,97	- 29.903,63
Verbindlichkeiten aus Lieferungen und Leistungen	295.250,10	54.198,18	23.051,42	- 31.146,76
Sonstige Verbindlichkeiten	43.757,57	4.578,42	5.821,55	1.243,13
Rechnungsabgrenzungsposten	0,00	0,00	19.300,00	19.300,00
RAP	0,00	0,00	19.300,00	19.300,00

GuV

Beträge in €

Bezeichnung	2014 Jahresabschluss	2015 Jahresabschluss	2016 Jahresabschluss	2016 Abweichung absolut Vorperiode
Umsatzerlöse	2.552.202,54	2.668.405,40	3.242.017,05	573.611,65
sonst. betriebl. Erträge	5.704,28	14.087,61	49.058,00	34.970,39
Materialaufwand	1.539.242,67	1.378.495,10	1.984.132,07	605.636,97
Roh-, Hilfs- und Betriebsstoffe	64.190,90	29.264,12	99.092,74	69.828,62
Aufwendungen für bezogene Leistungen	1.475.051,77	1.349.230,98	1.885.039,33	535.808,35
Personalaufwand	406.385,28	427.357,62	415.704,57	- 11.653,05
a.) Löhne und Gehälter	313.417,44	330.299,41	321.160,17	- 9.139,24
b.) soziale Abgaben und Aufwendungen für Altersversorgung und Unterstützung	92.967,84	97.058,21	94.544,40	- 2.513,81
Abschreibungen	29.733,48	26.950,09	22.891,38	- 4.058,71
auf immaterielle VG und Sachanlagen	29.733,48	26.950,09	22.891,38	- 4.058,71
Sonst. betriebl. Aufwendungen	822.331,10	799.826,34	876.562,79	76.736,45
Zinsen und ähnliche Erträge	6.689,90	362,11	0,00	- 362,11
Ergebnis der gewöhnlichen Geschäftstätigkeit	- 233.095,81	50.225,97	- 8.215,76	- 58.441,73
Jahresüberschuss/-fehlbetrag	- 233.095,81	50.225,97	- 8.215,76	- 58.441,73

4. Gesundheit u. Soziales

4.1 Klinikum Oberberg GmbH (Holding)

Beteiligungsübersicht

Wilhelm-Breckow-Allee 20
51643 Gummersbach

Tel.: 02261/170
Fax: 02261/172002
E-Mail: info@klinikum-oberberg.de
Internet: http://www.klinikum-oberberg.de

Gründungsdatum: 01.01.2008
Rechtsform: GmbH

Handelsregistereintrag Köln unter HRB 56998 am 18.07.2012

Unternehmensgegenstand / Unternehmenszweck

Zweck der Gesellschaft ist die Förderung der Erziehung und der Berufsausbildung im Rahmen des öffentlichen Gesundheitswesens. Darüber hinaus wird der Satzungszweck dadurch verwirklicht, dass die Gesellschaft als Förderkörperschaft im Sinne des § 58 Nr. 1 der Abgabenordnung (AO) tätig ist, indem sie Mittel für die steuerbegünstigten Körperschaften Kreiskrankenhaus Gummersbach GmbH und Kreiskrankenhaus Waldbröl GmbH und der entsprechenden Tochtergesellschaften für die Verwirklichung derer steuerbegünstigten Zwecke beschafft.

Ziel der Gesellschaft ist vor allem die Sicherstellung einer fachlich hoch qualifizierten Aus-, Fort- und Weiterbildung im Bereich des öffentlichen Gesundheitswesens durch den Betrieb einer Krankenpflegeschule. Damit sollen auch die allgemeinen gesundheitspolitischen Anforderungen im Gesundheitswesen, die in einer hochwertigen am individuellen Patientenwohl orientierten medizinischen Versorgung der Bevölkerung im Einzugsgebiet bestehen, unterstützt werden.

Die Kreiskrankenhaus Waldbröl GmbH und die Kreiskrankenhaus Gummersbach GmbH sind durch Verschmelzungsvertrag zur Kreiskrankenhaus Gummersbach-Waldbröl GmbH zusammengefasst worden.

Gesellschafter / Stammkapital

Stammkapital:		1.965.000,00
	Anteil (%)	Anteil in €
Oberbergischer Kreis	47,85	940.300,00
Landschaftsverband Rheinland	28,00	550.200,00
Stadt Gummersbach	22,00	432.300,00
Stadt Waldbröl	1,25	24.500,00
Stadt Wiehl	0,90	17.700,00

Unterbeteiligungen

	Anteil in €	Anteil (%)
Kreiskliniken Gummersbach-Waldbröl GmbH	1.965.000,00	93,73
Dienstleistungs- u. Einkaufsgemeinschaft kommunaler Krankenhäuser eG	120.000,00	100,00

Unternehmensleitung

Geschäftsführer:

Herr Sascha Klein
Herr Joachim Finklenburg [bis 30.06.2017]
Herr Magnus Kriesten

Mandate

Aufsichtsrat:

Gemäß § 10 des Gesellschaftervertrags besteht der Aufsichtsrat aus 24 Mitgliedern. Der Oberbergische Kreis entsendet acht Mitglieder. Gemäß § 11 des Gesellschaftsvertrages ist der Landrat Vorsitzender des Aufsichtsrates. Nach § 10 Abs. 2 wird für jedes Mitglied ein Stellvertreter gewählt.

Am 21.10.2015 ging der Vorsitz des Aufsichtsrates auf den neuen Landrat Jochen Hagt als sogenanntes geborenes Mitglied über.

Jochen Hagt (Vorsitzender)
Helga Auerswald (stellvertretendes Mitglied) [bis 05.10.2017]
Wolfgang Brelöhr (stellvertretendes Mitglied) [bis 26.10.2016]
Paul-Werner Giebeler (stellvertretendes Mitglied)
Claudia Hein (stellvertretendes Mitglied)
Harald Langusch (stellvertretendes Mitglied)
Jürgen Marquardt (stellvertretendes Mitglied) [bis 10.03.2016]
Dr. Jorg Nürnberger (stellvertretendes Mitglied)
Heidrun Schmeis-Noack (stellvertretendes Mitglied) [bis 10.03.2016]
Christoph Schmitz (stellvertretendes Mitglied)
Tobias Schneider (stellvertretendes Mitglied)
Jürgen Simeth (stellvertretendes Mitglied)
Dr. Roland Adelman (ordentliches Mitglied) [bis 10.03.2016]
Ina Albowitz-Freytag (ordentliches Mitglied)
Wolfgang Brelöhr (ordentliches Mitglied)
Klaus Jehnes (ordentliches Mitglied)
Jürgen Kleine (ordentliches Mitglied) [bis 10.03.2016]
Dr. Ralph Krolewski (ordentliches Mitglied)
Jürgen Marquardt (ordentliches Mitglied)
Heidrun Schmeis-Noack (ordentliches Mitglied)
Annette Tillmann (ordentliches Mitglied) [bis 05.10.2017]

Gesellschafterversammlung:

Nach § 3 des Konsortialvertrages besteht die Gesellschafterversammlung aus 14 Mitgliedern sowie dem Landrat des Oberbergischen Kreises. Der Gesellschafter Oberbergischer Kreis stellt dabei fünf Mitglieder. Eine Stellvertretung ist nicht vorgesehen.

Margit Ahus (ordentliches Mitglied)
Hans-Otto Gries (ordentliches Mitglied) [bis 08.06.2017]
Klaus Grootens (ordentliches Mitglied)
Andrea Saynisch (ordentliches Mitglied)
Doris Schuchardt-Kaganietz (ordentliches Mitglied)
Jochen Hagt (geborenes Mitglied)

Sonstige Angaben

Wirtschaftsprüfer: DHPG Dr. Harzem & Partner KG

Bilanz

Beträge in €

Bezeichnung	2014 Jahresabschluss	2015 Jahresabschluss	2016 Jahresabschluss	2016 Abweichung absolut Vorperiode
Summe Aktiva	135.658.413,87	131.595.599,18	139.507.708,56	7.912.109,38
Anlagevermögen	103.079.202,13	101.551.384,68	108.122.797,02	6.571.412,34
Immaterielle Vermögensgegenstände	490.585,06	338.726,07	396.302,27	57.576,20
Entgeltlich erworbene Softwarelizenzen	348.716,06	223.812,07	293.703,27	69.891,20
Firmenwert und Kassenarztsitze	141.869,00	114.914,00	102.599,00	- 12.315,00
Sachanlagen	102.295.275,72	100.897.317,26	107.389.153,40	6.491.836,14
Grundstücke, grundstücksgleiche Rechte	76.105.684,34	84.500.266,02	91.944.213,30	7.443.947,28
technische Anlagen und Maschinen	4.687.971,12	4.315.065,89	4.055.534,56	- 259.531,33
Betriebs- u. Geschäftsausstattung	12.055.886,69	11.343.058,32	11.122.515,87	- 220.542,45
Geleistete Anzahlungen u. Anlagen im Bau	9.445.733,57	738.927,03	266.889,67	- 472.037,36
Finanzanlagen	293.341,35	315.341,35	337.341,35	22.000,00
Beteiligungen	8.960,00	8.960,00	8.960,00	0,00
Sonstige Ausleihungen	284.381,35	306.381,35	328.381,35	22.000,00
Umlaufvermögen	32.275.965,92	29.837.190,51	31.187.657,88	1.350.467,37
Vorräte	5.224.075,69	4.512.098,54	5.235.896,95	723.798,41
Roh-, Hilfs- und Betriebsstoffe	3.603.530,69	3.578.228,54	3.697.508,95	119.280,41
Unfertige Leistungen	1.620.545,00	933.870,00	1.538.388,00	604.518,00
Forderungen / Sonstige Vermögensgegenstände	24.688.640,53	22.740.328,37	21.039.124,95	- 1.701.203,42
Forderungen aus Lieferungen und Leistungen	16.490.883,20	17.590.287,88	16.992.562,00	- 597.725,88
Forderungen nach KH-Finanzierungsrecht	0,00	0,00	2.722.544,16	2.722.544,16
Forderungen gegen Gesellschafter	89.802,48	80.808,09	807.579,45	726.771,36
Sonstige Vermögensgegenstände	8.107.954,85	5.069.232,40	516.439,34	- 4.552.793,06
Kassenbestand, Guthaben bei Kreditinstituten u.ä.	2.363.249,70	2.584.763,60	4.912.635,98	2.327.872,38
Kassenbestand, Guthaben bei Kreditinstituten	2.363.249,70	2.584.763,60	4.912.635,98	2.327.872,38
Rechnungsabgrenzungsposten	303.245,82	207.023,99	197.253,66	- 9.770,33
RAP	303.245,82	207.023,99	197.253,66	- 9.770,33
Summe Passiva	135.658.413,87	131.595.599,18	139.507.708,56	7.912.109,38
Eigenkapital	21.872.198,22	22.597.717,33	25.330.247,16	2.732.529,83
Gezeichnetes Kapital	1.965.000,00	1.965.000,00	1.965.000,00	0,00
Konzernbilanzgewinn	1.883.223,40	2.565.153,84	5.127.379,11	2.562.225,27
Ausgleichsposten für Minderheitsgesellschafter	1.514.049,86	1.557.638,53	1.727.943,09	170.304,56
Unterschiedsbetrag aus Kapitalkonsolidierung	16.509.924,96	16.509.924,96	16.509.924,96	0,00
Sonderposten	57.810.116,83	55.967.188,74	55.002.237,80	- 964.950,94
aus Fördermitteln nach KHG	53.836.280,44	52.229.105,69	50.874.785,08	- 1.354.320,61
aus Zuwendungen der öffentlichen Hand u. Dritter	3.973.836,39	3.738.083,05	4.127.452,72	389.369,67
Rückstellungen	8.002.656,66	6.192.778,56	12.379.585,80	6.186.807,24
Pensionsrückstellungen	679.032,00	629.879,00	598.465,00	- 31.414,00
Steuerrückstellungen	795.959,81	129.065,00	194.234,93	65.169,93
Sonstige Rückstellungen	6.527.664,85	5.433.834,56	11.586.885,87	6.153.051,31
Verbindlichkeiten	47.923.714,37	46.773.772,00	46.718.933,50	- 54.838,50
gegenüber Kreditinstituten	34.577.485,18	33.568.538,33	32.636.064,58	- 932.473,75
Erhaltene Anzahlungen	22.321,20	12.889,26	22.583,58	9.694,32
Verbindlichkeiten aus Lieferungen und Leistungen	4.820.864,75	3.898.415,84	4.606.203,69	707.787,85
Verbindlichkeiten gegenüber Gesellschaftern	218.325,73	1.368.325,73	1.368.325,73	0,00

Verbindlichkeiten nach KH-Finanzierungsrecht	0,00	0,00	3.358.962,27	3.358.962,27
Sonstige Verbindlichkeiten	8.284.717,51	7.925.602,84	4.726.793,65	- 3.198.809,19
Rechnungsabgrenzungsposten	49.727,79	64.142,55	76.704,30	12.561,75
RAP	49.727,79	64.142,55	76.704,30	12.561,75

GuV

Beträge in €

Bezeichnung	2014 Jahresabschluss	2015 Jahresabschluss	2016 Jahresabschluss	2016 Abweichung absolut Vorperiode
Umsatzerlöse	163.662.316,49	167.101.490,78	176.999.014,90	9.897.524,12
Erhöhung des Bestands an unfertigen Leistungen	133.920,00	- 686.675,01	604.518,00	1.291.193,01
sonst. betriebl. Erträge	14.733.170,92	19.808.580,73	14.368.448,04	- 5.440.132,69
Materialaufwand	38.603.798,05	38.503.424,76	40.610.817,36	2.107.392,60
Roh-, Hilfs- und Betriebsstoffe	31.053.087,83	30.826.063,84	32.576.801,22	1.750.737,38
Aufwendungen für bezogene Leistungen	7.550.710,22	7.677.360,92	8.034.016,14	356.655,22
Personalaufwand	110.584.580,56	113.709.055,34	116.093.368,99	2.384.313,65
a.) Löhne und Gehälter	88.950.922,72	91.452.537,74	93.517.825,87	2.065.288,13
b.) soziale Abgaben und Aufwendungen für Altersversorgung und Unterstützung	21.633.657,84	22.256.517,60	22.575.543,12	319.025,52
Abschreibungen	7.753.298,83	7.621.344,50	7.653.239,41	31.894,91
auf immaterielle VG und Sachanlagen	7.753.298,83	7.621.344,50	7.653.239,41	31.894,91
Sonst. betriebl. Aufwendungen	17.909.849,25	24.213.468,46	23.645.370,61	- 568.097,85
Zinsen und ähnliche Erträge	35.762,48	8.321,50	3.777,38	- 4.544,12
Zinsen u. ähnliche Aufwendungen	1.455.484,16	1.293.687,32	1.070.575,72	- 223.111,60
Ergebnis der gewöhnlichen Geschäftstätigkeit	2.258.159,04	890.737,62	2.902.386,23	2.011.648,61
Steuern vom Einkommen und Ertrag	- 171.332,37	74.336,87	43.030,17	- 31.306,70
Sonstige Steuern	857.631,55	90.881,64	126.826,23	35.944,59
Jahresüberschuss/-fehlbetrag	1.571.859,86	725.519,11	2.732.529,83	2.007.010,72
Überschuss anderer Gesellschafter	97.343,85	43.588,67	170.304,56	126.715,89
Konzernergebnis	1.474.516,01	681.930,44	2.562.225,27	1.880.294,83
Konzernergebnisvortrag	408.707,39	1.883.223,40	2.565.153,84	681.930,44
Konzernbilanzgewinn	1.883.223,40	2.565.153,84	5.127.379,11	2.562.225,27

4.2 Kreiskliniken Gummersbach-Waldbröl GmbH

Beteiligungsübersicht

Wilhelm-Breckow-Allee 20
51643 Gummersbach

Tel.: 02261/170
Fax:
E-Mail: info@kkh-gummersbach.de
Internet: http://www.klinikum-oberberg.de

Gründungsdatum: 14.02.2013
Rechtsform: GmbH

Handelsregistereintrag Köln unter HRB 38464 am 30.03.2013

Unternehmensgegenstand / Unternehmenszweck

Die Gesellschafter ist gemäß Gesellschaftsvertrag Eigentümerin je eines Krankenhauses in Gummersbach und in Waldbröl und betreibt ein Krankenhaus in Marienheide.

Zweck der Gesellschaft ist die Förderung des öffentlichen Gesundheitswesens. Dieser Zweck wird verwirklicht durch den Betrieb der Kliniken in Gummersbach und Waldbröl und der Fachklinik für Psychiatrie in Marienheide sowie ihrer Tochtergesellschaften. Ziel des Krankenhausbetriebs ist eine hochwertige am individuellen Patientenwohl orientierte medizinische Versorgung der Bevölkerung im Einzugsgebiet unter Wahrung wirtschaftlicher Geschäftsführung. Die von der Gesellschaft betriebenen Kliniken sollen in besonderem Maß der minderbemittelten Bevölkerung dienen.

Sie darf sich bei der Erfüllung ihrer Aufgaben auch an anderen Unternehmen beteiligen, Tochtergesellschaften gründen und Zweigniederlassungen errichten.

Gesellschafter / Stammkapital

Die in diesem Beteiligungsbericht noch enthaltene Tochtergesellschaft KDW Klinik Dienste Waldbröl GmbH wurde nach entsprechenden Beschlüssen der Gesellschafter zum 31.12.2015 aufgelöst.

Stammkapital:		2.096.400,00
	Anteil (%)	Anteil in €
Oberbergischer Kreis	6,27	131.400,00
Klinikum Oberberg GmbH (Holding)	93,73	1.965.000,00

Unterbeteiligungen

	Anteil in €	Anteil (%)
GKD Gesellschaft für Krankenhausdienstleistungen GmbH	25.564,59	100,00
MVZ Gummersbach GmbH	25.000,00	100,00
OKD Oberbergische Krankenhaus Dienste GmbH	25.000,00	100,00
PSK Psychosomatische Klinik Bergisch Land gGmbH	25.000,00	100,00
KDW Klinik Dienste Waldbröl GmbH	25.000,00	100,00
RPP Gesellschaft für Rehabilitation, Prävention und Pflege GmbH	25.564,59	100,00
WRS Gemeinnützige Service GmbH	8.960,00	35,00

Unternehmensleitung

Geschäftsführer:

Herr Sascha Klein [bis 30.06.2017]
Herr Magnus Kriesten
Herr Joachim Finklenburg

Mandate

Gesellschafterversammlung:

Gemäß § 7 Abs. 2 des Gesellschaftervertrags werden die Gesellschafter jeweils durch Ihren gesetzlichen Vertreter in der Gesellschafterversammlung vertreten. Damit ist der Landrat geborenes Mitglied. Im Verhinderungsfall vertritt ein Bevollmächtigter den Landrat.

Klaus Grootens (stellvertretendes Mitglied)

Jochen Hagt (geborenes Mitglied)

Sonstige Angaben

Wirtschaftsprüfer: DHPG Dr. Harzem & Partner KG

Bilanz

Beträge in €

Bezeichnung	2014 Jahresabschluss	2015 Jahresabschluss	2016 Jahresabschluss	2016 Abweichung absolut Vorperiode
Summe Aktiva	130.087.396,13	126.366.723,41	134.085.676,01	7.718.952,60
Anlagevermögen	98.528.371,77	97.204.275,81	103.867.573,75	6.663.297,94
Immaterielle Vermögensgegenstände	306.427,67	209.393,77	286.272,66	76.878,89
Entgeltlich erworbene Softwarelizenzen	306.427,67	209.393,77	286.272,66	76.878,89
Sachanlagen	95.652.393,69	94.403.331,63	100.967.750,68	6.564.419,05
Grundstücke mit Betriebsbauten auf fremden Grundstücken	67.157.721,36	75.961.227,76	83.766.509,76	7.805.282,00
Grundstücke mit Wohnbauten	1.894.450,67	1.700.050,82	1.612.215,99	- 87.834,83
Grundstücke ohne Bauten	1.161.128,48	1.161.128,48	1.161.128,48	0,00
technische Anlagen	4.531.130,92	4.141.939,65	3.873.908,27	- 268.031,38
Betriebs- u. Geschäftsausstattung	11.462.228,69	10.700.057,89	10.553.988,18	- 146.069,71
Geleistete Anzahlungen und Anlagen im Bau	9.445.733,57	738.927,03	0,00	- 738.927,03
Finanzanlagen	2.569.550,41	2.591.550,41	2.613.550,41	22.000,00
Anteile an verbundenen Unternehmen	2.226.129,18	2.226.129,18	2.226.129,18	0,00
Ausleihungen an verbundene Unternehmen	50.079,88	50.079,88	50.079,88	0,00
Beteiligungen	8.960,00	8.960,00	8.960,00	0,00
Sonstige Ausleihungen	284.381,35	306.381,35	328.381,35	22.000,00
Umlaufvermögen	29.366.796,06	27.068.677,24	28.132.231,56	1.063.554,32
Vorräte	4.612.859,39	3.853.413,94	4.534.751,34	681.337,40
Roh-, Hilfs- und Betriebsstoffe	2.992.314,39	2.919.543,94	2.996.363,34	76.819,40
Unfertige Leistungen	1.620.545,00	933.870,00	1.538.388,00	604.518,00
Forderungen / Sonstige Vermögensgegenstände	22.853.056,13	20.921.140,11	19.118.046,36	- 1.803.093,75
Forderungen aus Lieferungen und Leistungen	14.632.667,09	15.870.179,43	15.007.880,90	- 862.298,53
Forderungen gegenüber Gesellschaftern	89.802,48	80.808,09	807.579,45	726.771,36
Forderungen nach dem Krankenhausfinanzierungsrecht	6.359.234,70	4.140.951,60	2.497.904,16	- 1.643.047,44
Forderungen gegen verbundene Unternehmen	254.866,63	191.079,36	359.548,24	168.468,88
Sonstige Vermögensgegenstände	1.516.485,23	638.121,63	445.133,61	- 192.988,02
Kassenbestand, Guthaben bei Kreditinstituten u.ä.	1.900.880,54	2.294.123,19	4.479.433,86	2.185.310,67
Kassenbestand, Guthaben bei Kreditinstituten	1.900.880,54	2.294.123,19	4.479.433,86	2.185.310,67
Ausgleichsposten nach dem KHG	1.892.744,76	1.892.744,76	1.892.744,76	0,00
Ausgleichsposten für Eigenmittelförderung	1.892.744,76	1.892.744,76	1.892.744,76	0,00
Rechnungsabgrenzungsposten	299.483,54	201.025,60	193.125,94	- 7.899,66
Disagio	10.583,81	7.055,90	3.527,99	- 3.527,91
RAP	288.899,73	193.969,70	189.597,95	- 4.371,75
Summe Passiva	130.087.396,13	126.366.723,41	134.085.676,01	7.718.952,60
Eigenkapital	21.862.210,87	22.141.494,88	24.490.276,17	2.348.781,29
Gezeichnetes Kapital	2.096.400,00	2.096.400,00	2.096.400,00	0,00
Kapitalrücklagen	5.972.032,49	5.955.115,53	5.938.198,56	- 16.916,97
Gewinnrücklagen	12.101.990,28	12.098.140,09	12.094.289,89	- 3.850,20
Bilanzgewinn	1.691.788,10	1.991.839,26	4.361.387,72	2.369.548,46
Sonderposten	56.040.938,25	54.225.071,16	53.072.721,55	- 1.152.349,61
aus Zuweisungen der öffentlichen Hand	52.757.934,44	51.155.040,69	2.988.203,86	-48.166.836,83
aus Zuwendungen Dritter	2.775.049,40	2.545.847,12	493.976,28	- 2.051.870,84
aus Fördermitteln nach dem KHG	507.954,41	524.183,35	49.590.541,41	49.066.358,06

Rückstellungen	6.376.230,27	5.356.863,56	11.117.211,26	5.760.347,70
Pensionsrückstellungen	679.032,00	629.879,00	598.465,00	- 31.414,00
Steuerrückstellungen	0,00	38.700,00	64.800,00	26.100,00
Sonstige Rückstellungen	5.697.198,27	4.688.284,56	10.453.946,26	5.765.661,70
Verbindlichkeiten	45.758.308,95	44.579.171,26	45.328.762,73	749.591,47
Verbindlichkeiten gegenüber Kreditinstituten	31.245.807,13	30.561.851,33	29.979.263,73	- 582.587,60
Erhaltene Anzahlungen	21.321,20	12.889,26	22.583,58	9.694,32
Verbindlichkeiten aus Lieferungen und Leistungen	3.734.312,19	2.801.649,89	3.454.940,77	653.290,88
Verbindlichkeiten gegenüber Gesellschaftern	1.725.329,48	1.835.658,99	1.892.533,41	56.874,42
Verbindlichkeiten nach dem Krankenhausfinanzierungsrecht	3.563.194,97	3.070.309,69	3.060.105,25	- 10.204,44
Verbindlichkeiten gegenüber verbundenen Unternehmen	1.780.529,29	2.484.716,52	2.697.129,66	212.413,14
Sonstige Verbindlichkeiten	3.687.814,69	3.812.095,58	4.222.206,33	410.110,75
Rechnungsabgrenzungsposten	49.707,79	64.122,55	76.704,30	12.581,75
RAP	49.707,79	64.122,55	76.704,30	12.581,75

GuV

Beträge in €

Bezeichnung	2014 Jahresabschluss	2015 Jahresabschluss	2016 Jahresabschluss	2016 Abweichung absolut Vorperiode
Erlöse aus Krankenhausleistungen	126.694.155,98	130.230.217,29	133.394.245,79	3.164.028,50
Erlöse aus Wahlleistungen	1.268.495,33	1.206.603,05	1.203.391,30	- 3.211,75
Erlöse aus ambulanten Leistungen	14.330.714,73	14.964.583,59	17.344.861,32	2.380.277,73
Nutzungsentgelte der Ärzte	4.920.693,03	4.470.250,28	4.250.009,04	- 220.241,24
Umsatzerlöse nach § 277 HGB	0,00	0,00	9.771.123,48	9.771.123,48
Minderung/Erhöhung des Bestandes an unfertigen Leistungen	133.920,00	- 686.675,01	604.518,00	1.291.193,01
Zuweisungen der öffentlichen Hand	45.065,47	35.467,73	105.165,73	69.698,00
sonst. betriebl. Erträge	13.722.901,10	14.924.749,26	3.139.462,68	-11.785.286,58
Personalaufwand	87.244.401,95	91.551.274,25	93.116.596,20	1.565.321,95
a.) Löhne und Gehälter	69.725.032,73	73.208.431,77	74.582.924,68	1.374.492,91
b.) soziale Abgaben und Aufwendungen für Altersversorgung und Unterstützung	17.519.369,22	18.342.842,48	18.533.671,52	190.829,04
Materialaufwand	52.125.256,15	51.895.622,79	54.232.838,73	2.337.215,94
Roh-, Hilfs- und Betriebsstoffe	26.850.272,51	26.696.330,75	28.414.253,57	1.717.922,82
Aufwendungen für bezogene Leistungen	25.274.983,64	25.199.292,04	25.818.585,16	619.293,12
Zwischenergebnis	21.746.287,54	21.698.299,15	22.463.342,41	765.043,26
Erträge aus Zuwendungen für Investitionen	4.401.477,53	4.233.620,68	4.784.659,44	551.038,76
Erträge aus der Auflösung von Sonderposten	5.610.803,69	5.650.277,79	5.644.785,78	- 5.492,01
Aufwendungen aus der Zuführung zu Sonderposten	4.647.184,44	4.529.070,28	5.024.300,89	495.230,61
Abschreibungen	7.180.091,11	7.114.101,69	7.190.746,44	76.644,75
auf immaterielle VG und Sachanlagen	7.180.091,11	7.114.101,69	7.190.746,44	76.644,75
Sonst. betriebl. Aufwendungen	16.765.467,21	18.379.281,97	17.305.491,82	- 1.073.790,15
Zinsen und ähnliche Erträge	32.961,34	4.661,19	3.094,10	- 1.567,09
Zinsen u. ähnliche Aufwendungen	1.331.579,99	1.188.456,62	982.726,06	- 205.730,56
Ergebnis der gewöhnlichen Geschäftstätigkeit	1.867.207,35	375.948,25	2.392.616,52	2.016.668,27
Steuern	618.517,74	96.664,24	43.835,23	- 52.829,01
Jahresüberschuss/-fehlbetrag	1.248.689,61	279.284,01	2.348.781,29	2.069.497,28
Gewinnvortrag aus dem Vorjahr	422.330,53	1.691.788,10	1.991.839,26	300.051,16
Entnahmen aus der Kapitalrücklage	16.917,77	16.916,96	16.916,97	0,01
Entnahmen aus Gewinnrücklagen	3.850,19	3.850,19	3.850,20	0,01
Bilanzgewinn	1.691.788,10	1.991.839,26	4.361.387,72	2.369.548,46

4.3 Chemisches und Veterinäruntersuchungsamt Rheinland (CVUA Rheinland)

Beteiligungsübersicht

Winterstraße 19
50354 Hürth

Tel.: 02233/96839-100
Fax: 02233/96839-198
E-Mail: poststelle@cvua-rheinland.de
Internet: <http://www.cvua-rheinland.de>

Gründungsdatum: 01.01.2011
Rechtsform: Anstalt öffentliches
Recht (AöR)

Unternehmensgegenstand / Unternehmenszweck

Auf Grund § 3 Absatz 1 sowie § 5 des Gesetzes zur Bildung integrierter Untersuchungsanstalten für Bereiche des Verbraucherschutzes (IUAG NRW) vom 11. Dezember 2007 (GV NRW S. 662) wurde das CVUA Rheinland gemäß Artikel 1 der Verordnung vom 4. November 2010 zur Änderung der Verordnung zur Errichtung integrierter Untersuchungsanstalten für Bereiche des Verbraucherschutzes (Errichtungsverordnung; GV NRW S. 599) zum 1. Januar 2011 gebildet und als rechtsfähige Anstalt des öffentlichen Rechts errichtet.

Das CVUA Rheinland ist nach § 4 des IUAG NRW zuständig für die Untersuchungen und Kontrollen auf dem Gebiet des Lebensmittel- und Futtermittelrechts, der Tierseuchenbekämpfung, der Tiergesundheit und des Tierschutzes. Hierzu zählen auch Untersuchungen von kosmetischen Mitteln, Bedarfsgegenständen, Erzeugnissen der Weinwirtschaft sowie Tabakerzeugnissen. Die oben genannten Tätigkeiten umfassen auch die Erstellung von Gutachten, Beurteilungen und Stellungnahmen, die in diesem Zusammenhang erforderlich sind.

Die Untersuchungsanstalt wirkt mit

- bei der Koordinierung und Durchführung von Europa-, Bundes-, Landesweiter oder regionaler Untersuchungsprogramme,
- bei der Kontrolle von Betrieben und
- bei der Aus- und Weiterbildung von Beschäftigten im Rahmen ihres Aufgabenbereiches.

Die Leistungen des CVUA Rheinland im Bereich Verbraucherschutz können die Bürger nicht direkt, sondern nur mittelbar über die Lebensmittelüberwachungsämter der Kreise und kreisfreien Städte in Anspruch nehmen.

Gesellschafter / Stammkapital

Stammkapital:		300.000,00
	Anteil (%)	Anteil in €
Oberbergischer Kreis	5,83	17.500,00
Land Nordrhein Westfalen	30,00	90.000,00
Bundesstadt Bonn	5,83	17.500,00
Stadt Aachen	5,83	17.500,00
Städteregion Aachen	5,83	17.500,00
Rhein-Sieg-Kreis	5,83	17.500,00
Rhein-Erft-Kreis	5,83	17.500,00
Rheinisch-Bergischer Kreis	5,83	17.500,00
Kreis Euskirchen	5,83	17.500,00
Stadt Köln	5,83	17.500,00
Stadt Leverkusen	5,83	17.500,00
Kreis Heinsberg	5,83	17.500,00
Kreis Düren	5,83	17.500,00

Mandate

Verwaltungsrat:

Die CVUA AÖR wurde im Jahr 2010 gegründet. Gemäß Artikel 1, Teil 4, § 23 der Verordnung zur Änderung der Verordnung zur Errichtung integrierter Untersuchungsanstalten für den Bereich des Verbraucherschutzes ist der Oberbergische Kreis einer der Träger der AÖR. Nach § 24 der Verordnung besteht der Verwaltungsrat der AÖR aus je einer/m Vertreter/in der Träger und einer Stellvertretung.

Dr. Stefan Kohler (stellvertretendes Mitglied)
Dr. Christian Dickschen (ordentliches Mitglied)

Vorstand:

Dr. Gerhard Löhr (Vorsitzender) [bis 21.06.2017]
Dagmar Pauly-Mundegar (Erster_Stellvertreter) [bis 30.06.2017]

Sonstige Angaben

Wirtschaftsprüfer: DHPG Dr. Harzem & Partner KG

Bilanz

Beträge in €

Bezeichnung	2014 Jahresabschluss	2015 Jahresabschluss	2016 Jahresabschluss	2016 Abweichung absolut Vorperiode
Summe Aktiva	15.376.831,18	22.433.777,18	31.254.258,36	8.820.481,18
Anlagevermögen	3.702.377,15	14.101.737,41	22.126.713,21	8.024.975,80
Immaterielle Vermögensgegenstände	10.169,33	17.260,22	38.109,53	20.849,31
Sachanlagen	3.692.207,82	14.084.477,19	22.088.603,68	8.004.126,49
Grundstücke, Bauten auf fremden Grundstück	675.939,44	675.939,44	16.419.728,24	15.743.788,80
Betriebs- u. Geschäftsausstattung	1.179.200,67	1.270.120,32	5.668.875,44	4.398.755,12
geleistete Anzahlungen und Anlagen im Bau	1.837.067,71	12.138.417,43	0,00	-12.138.417,43
Umlaufvermögen	11.610.594,73	8.281.004,14	9.070.262,35	789.258,21
Vorräte	42.445,49	42.445,49	41.778,08	- 667,41
Roh-, Hilfs- und Betriebsstoffe	42.445,49	42.445,49	41.778,08	- 667,41
Forderungen / Sonstige Vermögensgegenstände	6.355.739,91	7.269.318,72	7.266.294,95	- 3.023,77
Forderungen aus Lieferungen und Leistungen	3.859,07	3.499,26	1.094,95	- 2.404,31
Forderungen gegen Trägerkommunen	6.348.004,00	7.253.858,00	7.264.390,00	10.532,00
Sonstige Vermögensgegenstände	3.876,84	11.961,46	810,00	- 11.151,46
Wertpapiere	0,00	0,00	0,00	0,00
Sonstige Wertpapiere	0,00	0,00	0,00	0,00
Kassenbestand, Guthaben bei Kreditinstituten u.ä.	5.212.409,33	969.239,93	1.762.189,32	792.949,39
Kassenbestand, Guthaben bei Kreditinstituten	5.212.409,33	969.239,93	1.762.189,32	792.949,39
Rechnungsabgrenzungsposten	63.859,30	51.035,63	57.282,80	6.247,17
RAP	63.859,30	51.035,63	57.282,80	6.247,17
Summe Passiva	15.376.831,18	22.433.777,18	31.254.258,36	8.820.481,18
Eigenmittel	4.721.088,91	4.962.770,11	5.242.988,46	280.218,35
Stammkapital	300.000,00	300.000,00	300.000,00	0,00
Gewinnrücklagen	3.315.064,15	4.421.088,91	4.662.770,11	241.681,20
zweckgebundene Investitionsrücklage	221.712,67	221.712,67	221.712,67	0,00
allgemeine Rücklage	3.093.351,48	4.199.376,24	4.441.057,44	241.681,20
Bilanzgewinn	1.106.024,76	241.681,20	280.218,35	38.537,15
Rückstellungen	10.180.750,01	12.224.389,73	12.592.681,33	368.291,60
Pensionsrückstellungen u. ähnliche Aufwendungen	9.828.076,00	11.737.788,00	11.995.540,00	257.752,00
Sonstige Rückstellungen	352.674,01	486.601,73	597.141,33	110.539,60
Verbindlichkeiten	351.086,46	4.867.388,91	13.418.588,57	8.551.199,66
Verbindlichkeiten gegenüber Kreditinstituten	0,00	2.900.000,00	12.987.499,98	10.087.499,98
Verbindlichkeiten aus Lieferungen und Leistungen	295.267,82	1.898.013,86	368.936,40	- 1.529.077,46
Sonstige Verbindlichkeiten	55.818,64	69.375,05	62.152,19	- 7.222,86
Rechnungsabgrenzungsposten	123.905,80	379.228,43	0,00	- 379.228,43
RAP	123.905,80	379.228,43	0,00	- 379.228,43

GuV

Beträge in €

Bezeichnung	2014 Jahresabschluss	2015 Jahresabschluss	2016 Jahresabschluss	2016 Abweichung absolut Vorperiode
Umsatzerlöse	9.476.769,76	9.304.858,98	9.315.748,56	10.889,58
sonst. betriebl. Erträge	63.442,62	126.223,39	130.282,20	4.058,81
Materialaufwand	1.462.962,31	1.446.989,17	1.454.914,03	7.924,86
Roh-, Hilfs- und Betriebsstoffe	296.928,40	286.792,29	294.683,49	7.891,20
Aufwendungen für bezogene Leistungen	1.166.033,91	1.160.196,88	1.160.230,54	33,66
Personalaufwand	5.937.200,04	7.054.474,87	5.207.198,64	- 1.847.276,23
a.) Löhne und Gehälter	3.855.527,33	4.107.166,61	4.045.355,68	- 61.810,93
b.) soziale Abgaben und Aufwendungen für Altersversorgung und Unterstützung	2.081.672,71	2.947.308,26	1.161.842,96	- 1.785.465,30
Abschreibungen	355.262,51	332.571,91	1.027.154,45	694.582,54
auf immaterielle VG und Sachanlagen	355.262,51	332.571,91	1.027.154,45	694.582,54
Sonst. betriebl. Aufwendungen	1.307.787,32	1.258.017,49	1.259.531,55	1.514,06
Zinsen und ähnliche Erträge	630.196,52	908.122,64	136.815,96	- 771.306,68
Zinsen u. ähnliche Aufwendungen	0,00	4.360,41	352.468,17	348.107,76
Ergebnis der gewöhnlichen Geschäftstätigkeit	1.107.196,72	242.791,16	281.579,88	38.788,72
Sonstige Steuern	1.171,96	1.109,96	1.361,53	251,57
Jahresüberschuss/-fehlbetrag	1.106.024,76	241.681,20	280.218,35	38.537,15

5. Umwelt u. Natur

5.1 Bergischer Abfallwirtschaftsverband (BAV)

Beteiligungsübersicht

Braunswerth 1 - 3
51766 Engelskirchen

Tel.: 02263/8050
Fax: 02263/805520
E-Mail: mail@bavmail.de
Internet: http://www.bavweb.de

Gründungsdatum: 01.01.1976
Rechtsform: Zweckverband

Unternehmensgegenstand / Unternehmenszweck

Der Verband hat die Aufgabe der Abfallentsorgung, soweit sie den Mitgliedern nach § 5 Abs. 1 und Abs. 4 Landesabfallgesetz NRW in Verbindung mit § 17 Abs. 1 und Abs. 4 sowie § 20 des Gesetzes zur Förderung der Kreislaufwirtschaft und Sicherung der umweltverträglichen Bewirtschaftung von Abfällen (Kreislaufwirtschaftsgesetz - KrWG) obliegen würde.

Der Verband hat ferner die Aufgabe, das Abfallwirtschaftskonzept gemäß § 5a Landesabfallgesetz NRW sowie § 21 KrWG für das Verbandsgebiet zu erstellen, soweit diese Aufgabe den Mitgliedern obliegen würde. Dem Verband obliegt im Übrigen gemäß § 46 KrWG die Aufgabe der umfassenden Information und Beratung über Möglichkeiten der Vermeidung, Verwertung und Beseitigung von Abfällen. Die Beratung umfasst auch die Abfälle, für die keine Überlassungspflicht nach § 17 Abs. 2 KrWG besteht oder die gemäß § 20 Abs. 2 KrWG von der Entsorgungspflicht ausgeschlossen sind.

Der Verband kann im Rahmen seiner Leistungsfähigkeit von Städten und Gemeinden im Verbandsgebiet Aufgaben im Rahmen der Abfallbewirtschaftung (u.a. Sammlung und Beförderung von Abfällen) übernehmen, wenn die Aufgabenübernahme sinnvoll erscheint, dem öffentlichen Wohl dienlich ist und den gesetzlichen Vorschriften entspricht.

Gesellschafter / Stammkapital

Stammkapital:		5.000.000,00
	Anteil (%)	Anteil in €
Oberbergischer Kreis	50,00	2.500.000,00
Rheinisch-Bergischer Kreis	50,00	2.500.000,00

Unterbeteiligungen

	Anteil in €	Anteil (%)
AVEA GmbH & Co. KG	5.500.000,00	50,00
RELOGA Holding GmbH & Co.KG	1.000.000,00	50,00
RELOGA Verwaltungs- u. Beteiligungs GmbH	12.500,00	50,00
AVEA Verwaltungs- und Beteiligungs GmbH	12.500,00	50,00

Unternehmensleitung

Geschäftsführer:

Frau Monika Lichtinghagen-Wirths

Mandate

Verbandsversammlung:

Organe des Verbandes sind die Verbandsversammlung und der Verbandsvorsteher. Die Verbandsversammlung besteht aus 18 Vertretern der Verbandsmitglieder. Die Kreise entsenden je 8 Vertreter aus der Mitte der Kreistage sowie als je einen weiteren Vertreter den Landrat oder einen von ihm vorgeschlagenen Beamten oder Angestellten des Kreises (§ 26 Abs. 4 Satz 2 KrO i. V. m. § 15 Abs. 2 Satz 2 GkG), für die Dauer ihrer Wahlzeit. Jeder Vertreter in der Verbandsversammlung hat einen Stellvertreter.

Helga Auerswald (stellvertretendes Mitglied)
Lutz Bodin (stellvertretendes Mitglied) [bis 03.04.2017]
Jürgen Grafflage (stellvertretendes Mitglied)
Christoph Hastenrath (stellvertretendes Mitglied)
Manfred Hücker (stellvertretendes Mitglied)
Ingeborg Mohr-Simeonidis (stellvertretendes Mitglied)
Willi Schmitz (stellvertretendes Mitglied)
Rolf Schulte (stellvertretendes Mitglied)
Eberhard Weber (stellvertretendes Mitglied)
Harald Langusch (ordentliches Mitglied)
Jürgen Marquardt (ordentliches Mitglied)
Reinhold Müller (ordentliches Mitglied)
Ralf Oettershagen (ordentliches Mitglied)
Axel Osterberg (ordentliches Mitglied)
Helmut Schäfer (ordentliches Mitglied)
Henrike Schreyer-Vogt (ordentliches Mitglied)
Gerd Werner (ordentliches Mitglied)

Verbandsvorsteher:

Jochen Hagt

Sonstige Angaben

Wirtschaftsprüfer: Dr. Leyh, Dr. Kossow & Dr. Ott KG

Bilanz

Beträge in €

Bezeichnung	2014 Jahresabschluss	2015 Jahresabschluss	2016 Jahresabschluss	2016 Abweichung absolut Vorperiode
Summe Aktiva	118.877.613,16	120.281.217,11	120.283.463,69	2.246,58
Anlagevermögen	93.953.658,45	86.209.756,54	86.134.950,29	- 74.806,25
Immaterielle Vermögensgegenstände	183.017,00	102.865,00	48.469,00	- 54.396,00
Sachanlagen	24.911.906,15	24.314.881,00	23.107.897,51	- 1.206.983,49
Grundstücke, Bauten auf fremden Grundstück	17.173.781,24	16.121.502,62	15.853.168,57	- 268.334,05
Deponieeinrichtungen	2.633.231,00	2.446.653,00	2.207.293,00	- 239.360,00
Verteilungsanlagen	0,00	0,00	0,00	0,00
Maschinen und andere Anlagen	2.313.880,00	2.600.427,00	2.039.320,00	- 561.107,00
Fahrzeuge und Geräte	126.994,00	182.691,00	295.924,84	113.233,84
Betriebs- u. Geschäftsausstattung	2.183.740,95	1.923.997,00	2.158.400,00	234.403,00
geleistete Anzahlungen und Anlagen im Bau	480.278,96	1.039.610,38	553.791,10	- 485.819,28
Finanzanlagen	68.858.735,30	61.792.010,54	62.978.583,78	1.186.573,24
Beteiligungen	17.091.463,96	17.091.463,96	17.091.463,96	0,00
Wertpapiere des Anlagevermögens	42.257.271,34	36.690.546,58	37.877.119,82	1.186.573,24
Sonstige Ausleihungen	9.510.000,00	8.010.000,00	8.010.000,00	0,00
Umlaufvermögen	24.923.954,71	34.071.460,57	34.148.513,40	77.052,83
Vorräte	71.542,80	151.232,36	83.121,96	- 68.110,40
Forderungen / Sonstige Vermögensgegenstände	9.707.821,30	11.631.454,41	14.002.058,12	2.370.603,71
Forderungen aus Lieferungen und Leistungen	255.867,64	744.109,95	1.635.647,41	891.537,46
Forderungen gegen Gemeinden/Städte	390.697,53	886.600,93	568.637,44	- 317.963,49
Forderungen gegen Unternehmen mit Beteiligungsverhältnis	7.378.873,31	9.392.556,49	11.278.455,56	1.885.899,07
Sonstige Vermögensgegenstände	1.682.382,82	608.187,04	519.317,71	- 88.869,33
Kassenbestand, Guthaben bei Kreditinstituten u.ä.	15.144.590,61	22.288.773,80	20.063.333,32	- 2.225.440,48
Kassenbestand, Guthaben bei Kreditinstituten	15.144.590,61	22.288.773,80	20.063.333,32	- 2.225.440,48
Rechnungsabgrenzungsposten	0,00	0,00	0,00	0,00
RAP	0,00	0,00	0,00	0,00
Summe Passiva	118.877.613,16	120.281.217,11	120.283.463,69	2.246,58
Eigenkapital	18.262.984,44	18.029.926,25	18.811.309,53	781.383,28
Stammkapital	5.000.000,00	5.000.000,00	5.000.000,00	0,00
Allgemeine Rücklage	4.000.000,00	4.000.000,00	4.000.000,00	0,00
Zweckgebundene Rücklage	7.439.403,57	7.248.189,57	7.924.334,39	676.144,82
Jahresüberschuss	1.823.580,87	1.781.736,68	1.886.975,14	105.238,46
Zuführung zur zweckgeb. Rücklage	0,00	0,00	0,00	0,00
Sonderposten	7.901.780,85	8.628.168,68	7.473.739,00	- 1.154.429,68
Sonderposten für Zuwendungen	7.901.780,85	8.628.168,68	7.473.739,00	- 1.154.429,68
Rückstellungen	85.320.115,32	86.335.298,18	83.160.314,70	- 3.174.983,48
Steuerrückstellungen	8.807,98	8.807,98	257.345,00	248.537,02
Sonstige Rückstellungen	85.311.307,34	86.326.490,20	82.902.969,70	- 3.423.520,50
Verbindlichkeiten	7.392.732,55	7.287.824,00	10.838.100,46	3.550.276,46
Verbindlichkeiten gegenüber Kreditinstituten	0,00	0,00	0,00	0,00
Verbindlichkeiten aus Lieferungen und Leistungen	870.916,82	749.414,45	778.980,21	29.565,76
Verbindlichkeiten gegenüber Gemeinden/Städte	193.354,04	304.518,44	307.935,94	3.417,50
Verbindlichkeiten gegenüber Unternehmen mit Beteiligungsverhältnis	571.431,25	728.417,89	0,00	- 728.417,89

Sonstige Verbindlichkeiten	5.757.030,44	5.505.473,22	9.751.184,31	4.245.711,09
Rechnungsabgrenzungsposten	0,00	0,00	0,00	0,00
RAP	0,00	0,00	0,00	0,00

GuV

Beträge in €

Bezeichnung	2014 Jahresabschluss	2015 Jahresabschluss	2016 Jahresabschluss	2016 Abweichung absolut Vorperiode
Umsatzerlöse	45.639.799,44	49.696.711,22	47.306.901,79	- 2.389.809,43
andere aktivierte Eigenleistungen	108.894,62	0,00	0,00	0,00
sonst. betriebl. Erträge	7.465.134,07	7.234.667,33	8.464.067,43	1.229.400,10
Ordentliche Erträge	53.213.828,13	56.931.378,55	55.770.969,22	- 1.160.409,33
Materialaufwand	44.515.506,61	47.412.516,79	47.378.276,21	- 34.240,58
Roh-, Hilfs- und Betriebsstoffe	824.023,51	778.199,97	921.338,77	143.138,80
Aufwendungen für bezogene Leistungen	43.691.483,10	46.634.316,82	46.456.937,44	- 177.379,38
Personalaufwand	2.826.222,37	2.994.776,32	3.410.706,09	415.929,77
a.) Löhne und Gehälter	2.316.927,66	2.432.625,77	2.817.456,12	384.830,35
b.) soziale Abgaben und Aufwendungen für Altersversorgung und Unterstützung	509.294,71	562.150,55	593.249,97	31.099,42
Abschreibungen	1.494.871,90	1.451.446,89	1.409.351,07	- 42.095,82
auf immaterielle VG und Sachanlagen	1.494.871,90	1.451.446,89	1.409.351,07	- 42.095,82
abzüglich Erträgen aus der Auflösung von Sonderposten	0,00	0,00	0,00	0,00
Sonst. betriebl. Aufwendungen	3.830.765,02	3.957.632,92	3.892.966,49	- 64.666,43
Ordentliche Aufwendungen	546.462,23	1.115.005,63	- 320.330,64	- 1.435.336,27
Erträge aus Beteiligungen	1.900.000,00	1.900.000,00	1.600.000,00	- 300.000,00
Erträge aus Wertpapieren und Ausleihungen des Finanzanlagevermögens	971.688,63	974.736,17	1.005.686,39	30.950,22
Zinsen und ähnliche Erträge	588.523,32	435.507,58	362.926,70	- 72.580,88
Zinsen u. ähnliche Aufwendungen	2.535.196,68	2.980.162,89	46.669,28	- 2.933.493,61
Ergebnis der gewöhnlichen Geschäftstätigkeit	1.471.477,50	1.445.086,49	2.601.613,17	1.156.526,68
Steuern vom Einkommen	24.851,06	115.847,62	299.124,45	183.276,83
Sonstige Steuern	5.925,38	8.716,19	9.368,76	652,57
Jahresüberschuss/-fehlbetrag	1.440.701,06	1.320.522,68	2.293.119,96	972.597,28
Zugang aus zweckgebundener Rücklage	382.879,81	461.214,00	- 406.144,82	- 867.358,82
Bilanzgewinn	1.823.580,87	1.781.736,68	1.886.975,14	105.238,46

5.2 AVEA GmbH & Co. KG

Beteiligungsübersicht

Im Eichholz 3
51373 Leverkusen

Tel.: 0214/86680
Fax: 0214/8668117
E-Mail: info@avea.de
Internet: http://www.avea.de

Gründungsdatum: 19.08.2002
Rechtsform: Kommanditgesellschaft

Handelsregistereintrag Amtsgericht Köln unter HRA 20829 am 11.06.2003

Unternehmensgegenstand / Unternehmenszweck

Gegenstand des Unternehmens sind die Aufgaben der Abfallwirtschaft mit Ausnahme der Leitung der Stoffströme. Die Gesellschaft ist insbesondere zuständig für:

- a.) Betrieb von Abfallverwertungs- und Abfallentsorgungsanlagen,
- b.) Sammlung und Transport von Abfällen,
- c.) Entwicklung und Beratung auf den Gebieten der Abfallvermeidung, Abfallverwertung und Abfallbeseitigung.

Am 23.08.2011 wurde der Geschäftsanteil an der Bergische Wertstoff-Sammel GmbH in Höhe von 13.050,- € an die RELOGA Holding veräußert.

Zum 21.12.2015 wurde die refer GmbH mit Sitz in Leverkusen gegründet und am 02.02.2016 unter der Nr. HRB 86648 im Handelsregister des Amtsgerichts Köln eingetragen.

Die unten abgebildete Bilanz sowie die GuV stellen den Konzernabschluss der AVEA GmbH & Co. KG dar.

Gesellschafter / Stammkapital

Komplementärin:

AVEA Verwaltungs- und Beteiligungs GmbH

Stammkapital:		11.000.000,00
	Anteil (%)	Anteil in €
Bergischer Abfallwirtschaftsverband (BAV)	50,00	5.500.000,00
Stadt Leverkusen	50,00	5.500.000,00

Unterbeteiligungen

	Anteil in €	Anteil (%)
AVEA Entsorgungsbetriebe GmbH & Co. KG	1.305.000,00	100,00
AVEA Entsorgungsbetriebe Verwaltungsgesellschaft mbH	25.000,00	100,00
AVEA Aufbereitungs- u. Deponierungsgesellschaft mbH & Co.KG	2.775.000,00	100,00
ADG Verwaltungs- und Beteiligungs GmbH	25.000,00	100,00
refer GmbH	25.000,00	50,00

Unternehmensleitung

Geschäftsführer:

Herr Hans-Jürgen Sprokamp

Mandate

Aufsichtsrat:

Dem Aufsichtsrat gehören nach § 12 des Gesellschaftsvertrags der AVEA GmbH & Co. KG acht vom BAV zu benennende Mitglieder an. Diese werden je zur Hälfte von den Vertretungen des Rheinisch-Bergischen und Oberbergischen Kreises der Verbandsversammlung des BAV zur Wahl vorgeschlagen. Eine Entsendung von Vertretern ist nicht vorgesehen. Nach § 26 Abs. 4 der Kreisordnung muss der Landrat oder ein von ihm vorgeschlagener Beamter oder Angestellter des Kreises dazugehören.

Dr. Christian Dickschen (ordentliches Mitglied)

Ralf Oettershagen (ordentliches Mitglied)

Axel Osterberg (ordentliches Mitglied)

Christian Viebach (ordentliches Mitglied)

Gesellschafterversammlung:

Die Mitglieder der Gesellschafterversammlung werden der Verbandsversammlung des Bergischen Abfallwirtschaftsverbandes (BAV) zur Entsendung in die Gesellschafterversammlung der AVEA GmbH & Co. KG vorgeschlagen. Nach § 7 des Gesellschaftsvertrags der AVEA GmbH & Co. KG stellt der Gesellschafter BAV sechs Mitglieder. Dies sind neben dem Vorsteher des BAV und dessen Stellvertreter vier weitere Mitglieder, die je zur Hälfte von den Vertretungen des Rheinisch-Bergischen und des Oberbergischen Kreises vorzuschlagen sind. Eine Entsendung von Vertretern ist nicht vorgesehen.

Jochen Hagt (ordentliches Mitglied)

Jürgen Marquardt (ordentliches Mitglied)

Henrike Schreyer-Vogt (ordentliches Mitglied)

Bilanz

Beträge in €

Bezeichnung	2014 Jahresabschluss	2015 Jahresabschluss	2016 Jahresabschluss	2016 Abweichung absolut Vorperiode
Summe Aktiva	118.958.398,24	116.583.305,89	121.245.988,76	4.662.682,87
Anlagevermögen	93.316.575,93	92.971.490,83	101.845.722,06	8.874.231,23
Immaterielle Vermögensgegenstände	470.416,00	374.352,00	413.503,00	39.151,00
Sachanlagen	91.055.399,37	90.999.870,06	99.910.046,36	8.910.176,30
Grundstücke, Bauten auf fremden Grundstück	43.151.263,60	40.828.460,60	42.266.229,35	1.437.768,75
Maschinen und andere Anlagen	39.808.961,00	38.506.535,00	37.528.697,00	- 977.838,00
Betriebs- u. Geschäftsausstattung	5.591.986,00	5.730.362,00	4.699.157,00	- 1.031.205,00
geleistete Anzahlungen und Anlagen im Bau	2.503.188,77	5.934.512,46	15.415.963,01	9.481.450,55
Finanzanlagen	1.790.760,56	1.597.268,77	1.522.172,70	- 75.096,07
Wertpapiere des Anlagevermögens	37.003,98	3.077,46	370,73	- 2.706,73
Sonstige Ausleihungen	1.753.756,58	1.594.191,31	1.521.801,97	- 72.389,34
Umlaufvermögen	25.567.705,59	23.544.107,53	18.904.010,02	- 4.640.097,51
Vorräte	3.842.275,55	3.751.745,39	4.042.417,70	290.672,31
Roh-, Hilfs- und Betriebsstoffe	3.842.275,55	3.751.745,39	4.042.417,70	290.672,31
Forderungen / Sonstige Vermögensgegenstände	7.021.750,53	5.539.669,50	5.566.128,99	26.459,49
Forderungen aus Lieferungen und Leistungen	4.866.857,97	4.330.828,77	4.311.387,90	- 19.440,87
Forderungen gegen Gesellschafter	0,00	0,00	148.228,92	148.228,92
Forderungen gegen verbundene Unternehmen	0,00	0,00	224.036,30	224.036,30
Sonstige Vermögensgegenstände	2.154.892,56	1.208.840,73	882.475,87	- 326.364,86
Kassenbestand, Guthaben bei Kreditinstituten u.ä.	14.703.679,51	14.252.692,64	9.295.463,33	- 4.957.229,31
Kassenbestand, Guthaben bei Kreditinstituten	14.703.679,51	14.252.692,64	9.295.463,33	- 4.957.229,31
Rechnungsabgrenzungsposten	74.116,72	67.707,53	496.256,68	428.549,15
RAP	74.116,72	67.707,53	496.256,68	428.549,15
Summe Passiva	118.958.398,24	116.583.305,89	121.245.988,76	4.662.682,87
Eigenkapital	49.630.108,78	48.621.693,49	49.285.496,35	663.802,86
Kommanditkapital	11.000.000,00	11.000.000,00	11.000.000,00	0,00
Kapitalrücklage Kommanditisten	26.770.050,01	26.770.050,01	26.770.050,01	0,00
Bilanzgewinn Kommanditisten	11.860.058,77	10.851.643,48	11.515.446,34	663.802,86
Unterschied aus der Kapitalkonsolidierung	486,16	486,16	486,16	0,00
Rückstellungen	13.343.092,03	13.790.316,27	15.525.856,63	1.735.540,36
Pensionsrückstellungen	857.291,96	1.143.355,52	1.429.014,80	285.659,28
Steuerrückstellungen	1.584,00	792,00	263.694,00	262.902,00
Sonstige Rückstellungen	12.484.216,07	12.646.168,75	13.833.147,83	1.186.979,08
Verbindlichkeiten	55.984.711,27	54.170.809,97	56.434.149,62	2.263.339,65
Verbindlichkeiten gegenüber Kreditinstituten	29.090.992,25	24.327.476,29	21.189.724,70	- 3.137.751,59
Verbindlichkeiten aus Lieferungen und Leistungen	4.631.038,04	4.726.932,38	3.839.433,86	- 887.498,52
Verbindlichkeiten gegenüber Gesellschaftern	21.228.842,93	24.578.586,05	30.313.860,37	5.735.274,32
Sonstige Verbindlichkeiten	1.033.838,05	537.815,25	1.091.130,69	553.315,44
Rechnungsabgrenzungsposten	0,00	0,00	0,00	0,00
RAP	0,00	0,00	0,00	0,00

GuV

Beträge in €

Bezeichnung	2014 Jahresabschluss	2015 Jahresabschluss	2016 Jahresabschluss	2016 Abweichung absolut Vorperiode
Umsatzerlöse	67.290.318,48	68.427.020,41	69.449.839,97	1.022.819,56
sonst. betriebl. Erträge	2.902.723,05	3.260.300,32	2.325.470,39	- 934.829,93
Materialaufwand	19.739.175,92	21.135.368,26	21.371.638,95	236.270,69
Roh-, Hilfs- und Betriebsstoffe	6.393.207,74	6.263.581,39	5.428.345,46	- 835.235,93
Aufwendungen für bezogene Leistungen	13.345.968,18	14.871.786,87	15.943.293,49	1.071.506,62
Personalaufwand	21.759.529,09	22.508.979,48	23.875.075,59	1.366.096,11
a.) Löhne und Gehälter	17.077.832,54	17.760.567,39	19.009.116,46	1.248.549,07
b.) soziale Abgaben und Aufwendungen für Altersversorgung und Unterstützung	4.681.696,55	4.748.412,09	4.865.959,13	117.547,04
Abschreibungen	11.203.876,81	11.455.361,05	8.303.592,11	- 3.151.768,94
auf immaterielle VG und Sachanlagen	11.203.876,81	11.455.361,05	8.303.592,11	- 3.151.768,94
Sonst. betriebl. Aufwendungen	11.497.789,03	11.094.366,24	11.518.899,48	424.533,24
Betriebsergebnis	5.992.670,68	5.493.245,70	6.706.104,23	1.212.858,53
Erträge aus Wertpapieren und Ausleihungen des Finanzanlagevermögens	109.304,55	82.052,38	70.978,48	- 11.073,90
Zinsen und ähnliche Erträge	54.014,63	80,04	13.780,37	13.700,33
Zinsen u. ähnliche Aufwendungen	1.888.930,90	1.651.931,60	1.549.511,62	- 102.419,98
Ergebnis der gewöhnlichen Geschäftstätigkeit	4.267.058,96	3.923.446,52	5.241.351,46	1.317.904,94
Steuern vom Einkommen	908.317,95	902.642,48	1.121.163,39	218.520,91
Sonstige Steuern	220.946,88	229.219,33	0,00	- 229.219,33
Jahresüberschuss/-fehlbetrag	3.137.794,13	2.791.584,71	4.120.188,07	1.328.603,36
Gewinnvortrag	12.522.264,64	11.860.058,77	10.851.643,48	- 1.008.415,29
Gewinnentnahme	3.800.000,00	3.800.000,00	3.200.000,00	- 600.000,00
Bilanzgewinn	11.860.058,77	10.851.643,48	11.771.831,55	920.188,07

5.3 AVEA Verwaltungs- und Beteiligungs GmbH

Beteiligungsübersicht

Im Eisholz 3
51373 Leverkusen

Tel.: 0214/8668-0
Fax:
E-Mail: info@avea.de
Internet: http://www.avea.de

Gründungsdatum: 18.07.2002
Rechtsform: GmbH

Handelsregistereintrag Köln unter HRB 49948 am 24.06.2003

Unternehmensgegenstand / Unternehmenszweck

Gegenstand des Unternehmens ist der Erwerb und die Verwaltung von Beteiligungen sowie die Übernahme der persönlichen Haftung und der Geschäftsführung bei Gesellschaften, deren Unternehmensgegenstand die Aufgaben der Abfallwirtschaft sind, insbesondere die Beteiligung an der AVEA GmbH & Co. KG, Leverkusen, die im Rahmen der Abfallwirtschaft insbesondere zuständig ist für: a.) Betrieb von Abfallverwertungs- und Abfallentsorgungsanlagen, b.) Sammlung und Transport von Abfällen, c.) Entwicklung und Beratung auf den Gebieten der Abfallvermeidung, Abfallverwertung und Abfallbeseitigung.

Gesellschafter / Stammkapital

Besonderheiten:

Die AVEA Verwaltungs- und Beteiligungs GmbH hat ausschließlich die Funktion der Komplementärin der Holdinggesellschaft AVEA GmbH & Co. KG. Sie ist als Komplementärin allein zur Geschäftsführung und Vertretung der Führungsholding berechtigt und verpflichtet. Gesellschafter sind je zur Hälfte die öffentlich-rechtlichen Entsorgungsträger Stadt Leverkusen und BAV.

Stammkapital:		25.000,00
	Anteil (%)	Anteil in €
Bergischer Abfallwirtschaftsverband (BAV)	50,00	12.500,00
Stadt Leverkusen	50,00	12.500,00

Unternehmensleitung

Geschäftsführer:

Herr Hans-Jürgen Sprokamp

Mandate

Gesellschafterversammlung:

Die Mitglieder der Gesellschafterversammlung sind nach § 7 des Gesellschaftsvertrags der AVEA Verwaltungs- und Beteiligungs GmbH personenidentisch mit den Mitgliedern der Gesellschafterversammlung der AVEA GmbH & Co. KG.

Jochen Hagt (ordentliches Mitglied)
Jürgen Marquardt (ordentliches Mitglied)
Henrike Schreyer-Vogt (ordentliches Mitglied)

Sonstige Angaben

Wirtschaftsprüfer: Rödl & Partner

5.4 RELOGA Holding GmbH & Co.KG

Beteiligungsübersicht

Robert-Blum-Straße 8
51373 Leverkusen

Tel.: 0214/8668-112
Fax: 0214/8668-100
E-Mail: info@reloga.de
Internet: http://www.reloga.de

Gründungsdatum: 21.07.2011
Rechtsform: Kommanditgesellschaft

Handelsregistereintrag Köln unter HRA 28601 am 05.08.2011

Unternehmensgegenstand / Unternehmenszweck

Gegenstand des Unternehmens ist die Leitung von Stoffströmen sowie der Erwerb und die Verwaltung von Beteiligungen bei Gesellschaften, deren Unternehmensgegenstand

a.) die Annahme und Sammlung von Abfällen und Wertstoffen und deren Transport zu Verwertungs- und Beseitigungsanlagen sowie die Entsorgung von Abfällen ist und

b.) die damit einen unmittelbaren Vorteil für die Einwohner der Gebiete der Gesellschafter erbringt.

Gesellschafter / Stammkapital

Stammkapital:		2.000.000,00
	Anteil (%)	Anteil in €
Stadt Leverkusen	50,00	1.000.000,00
Bergischer Abfallwirtschaftsverband (BAV)	50,00	1.000.000,00

Unterbeteiligungen

	Anteil in €	Anteil (%)
Bergische Erddeponiebetriebe GmbH	257.040,00	51,00
RELOGA GmbH	2.075.000,00	100,00
Returo Entsorgungs GmbH	25.000,00	50,00
Lämmle Recycling GmbH	862.500,00	50,00
REVEA GmbH	262.500,00	50,00
Deponie Großenscheidt GmbH	30.600,00	51,00
Bergische Wertstoff-Sammel GmbH	13.050,00	25,51

Unternehmensleitung

Geschäftsführer:

Herr Hans-Jürgen Sprokamp

Mandate

Aufsichtsrat:

Gem. § 12 Abs. 2 des Gesellschaftsvertrages der RELOGA Holding GmbH & Co.KG werden die vier gem. § 12 Abs. 1 Buchstabe a) den Oberbergischen Kreis vertretenden Mitglieder des Aufsichtsrates von der Verbandsversammlung des Bergischen Abfallwirtschaftsverbandes auf Vorschlag des Kreistages nach den Vorschriften des Kommunalrechts gewählt.

Die Besetzung soll personenidentisch mit dem Aufsichtsrat der AVEA GmbH & Co.KG erfolgen. Nach § 26 Abs. 4 der Kreisordnung muss der Landrat oder ein von ihm vorgeschlagener Beamter oder Angestellter des Kreises dazugehören.

Dr. Christian Dickschen (ordentliches Mitglied)

Ralf Oettershagen (ordentliches Mitglied)

Axel Osterberg (ordentliches Mitglied)

Christian Viebach (ordentliches Mitglied)

Gesellschafterversammlung:

Gem. § 7 Abs. 2 des Gesellschaftsvertrages der RELOGA Holding GmbH & Co.KG werden die zwei den Oberbergischen Kreis vertretenden Mitglieder der Gesellschafterversammlung auf Vorschlag des Kreistages von der Verbandsversammlung des Bergischen Abfallwirtschaftsverbandes nach den Vorschriften der Kreis- und der Gemeindeordnung NRW aus der Mitte der aus dem Oberbergischen Kreis entsandten Mitglieder der Verbandsversammlung gewählt.

Die Besetzung soll personenidentisch mit der Gesellschafterversammlung der AVEA GmbH & Co.KG erfolgen.

Jürgen Marquardt (ordentliches Mitglied)

Henrike Schreyer-Vogt (ordentliches Mitglied)

Jochen Hagt (geborenes Mitglied)

Sonstige Angaben

Steuerberater:

Rödl & Partner

Bilanz

Beträge in €

Bezeichnung	2014 Jahresabschluss	2015 Jahresabschluss	2016 Jahresabschluss	2016 Abweichung absolut Vorperiode
Summe Aktiva	7.966.842,42	8.381.443,39	8.667.424,87	285.981,48
Anlagevermögen	4.551.773,73	5.286.163,45	6.367.016,73	1.080.853,28
Sachanlagen	64.868,00	117.710,00	113.187,00	- 4.523,00
Betriebs- u. Geschäftsausstattung, andere Anlagen	64.868,00	117.710,00	113.187,00	- 4.523,00
Finanzanlagen	4.486.905,73	5.168.453,45	6.253.829,73	1.085.376,28
Anteile an verbundenen Unternehmen	3.348.475,89	3.348.475,89	3.615.075,89	266.600,00
Ausleihungen an verbundene Unternehmen	126.749,64	8.019,05	150.000,00	141.980,95
Beteiligungen	418.270,72	595.770,72	1.533.270,72	937.500,00
Ausleihungen an Unternehmen mit Beteiligungsverhältnis	593.409,48	1.216.187,79	955.483,12	- 260.704,67
Umlaufvermögen	3.415.068,69	3.095.279,94	2.288.908,13	- 806.371,81
Forderungen / Sonstige Vermögensgegenstände	482.372,83	765.254,13	744.688,03	- 20.566,10
Forderungen aus Lieferungen und Leistungen	10.425,39	41.001,98	6.842,50	- 34.159,48
Forderungen gegen verbundene Unternehmen	279.574,05	458.993,85	320.356,20	- 138.637,65
Forderungen gegen Gesellschafter	127.296,28	153.492,32	213.343,25	59.850,93
Forderungen gegen Unternehmen mit Beteiligungsverhältnis	29.261,45	0,00	0,00	0,00
Sonstige Vermögensgegenstände	35.815,66	111.765,98	204.146,08	92.380,10
Kassenbestand, Guthaben bei Kreditinstituten u.ä.	2.932.695,86	2.330.025,81	1.544.220,10	- 785.805,71
Kassenbestand, Guthaben bei Kreditinstituten	2.932.695,86	2.330.025,81	1.544.220,10	- 785.805,71
Rechnungsabgrenzungsposten	0,00	0,00	11.500,01	11.500,01
RAP	0,00	0,00	11.500,01	11.500,01
Summe Passiva	7.966.842,42	8.381.443,39	8.667.424,87	285.981,48
Eigenkapital	5.985.438,35	6.625.419,49	7.007.200,78	381.781,29
Kapitalanteile Kommanditisten	2.000.000,00	2.000.000,00	2.000.000,00	0,00
Gewinnrücklagen	3.192.493,35	3.192.493,35	3.192.493,35	0,00
Gewinnvortrag	502.443,50	792.945,00	1.432.926,14	639.981,14
Jahresüberschuss	290.501,50	639.981,14	381.781,29	- 258.199,85
Rückstellungen	98.003,00	143.484,76	135.877,00	- 7.607,76
Sonstige Rückstellungen	98.003,00	143.484,76	135.877,00	- 7.607,76
Verbindlichkeiten	1.883.401,07	1.612.539,14	1.524.347,09	- 88.192,05
Verbindlichkeiten aus Lieferungen und Leistungen	32.813,05	10.167,96	16.996,13	6.828,17
Verbindlichkeiten gegenüber verbundenen Unternehmen	6.061,03	0,00	0,00	0,00
Verbindlichkeiten gegenüber Gesellschaftern	7.610,38	7.501,05	7.325,99	- 175,06
Sonstige Verbindlichkeiten	1.836.916,61	1.594.870,13	1.500.024,97	- 94.845,16
Rechnungsabgrenzungsposten	0,00	0,00	0,00	0,00
RAP	0,00	0,00	0,00	0,00

GuV

Beträge in €

Bezeichnung	2014 Jahresabschluss	2015 Jahresabschluss	2016 Jahresabschluss	2016 Abweichung absolut Vorperiode
Umsatzerlöse	1.815.558,32	1.826.900,68	1.862.089,74	35.189,06
sonst. betriebl. Erträge	1.566,37	547.846,80	39.470,70	- 508.376,10
Materialaufwand	55.535,72	68.442,12	59.754,03	- 8.688,09
Roh-, Hilfs- und Betriebsstoffe	14.598,67	12.803,93	12.007,63	- 796,30
Aufwendungen für bezogene Leistungen	40.937,05	55.638,19	47.746,40	- 7.891,79
Personalaufwand	959.180,81	1.101.952,58	1.110.726,90	8.774,32
a.) Löhne und Gehälter	793.551,08	918.971,96	929.128,11	10.156,15
b.) soziale Abgaben und Aufwendungen für Altersversorgung und Unterstützung	165.629,73	182.980,62	181.598,79	- 1.381,83
Abschreibungen	15.187,27	20.592,10	29.257,33	8.665,23
auf immaterielle VG und Sachanlagen	15.187,27	20.592,10	29.257,33	8.665,23
Sonst. betriebl. Aufwendungen	704.982,44	664.214,92	643.418,88	- 20.796,04
Erträge aus Beteiligungen	267.800,00	152.000,00	363.876,76	211.876,76
Erträge aus Wertpapieren und Ausleihungen des Finanzanlagevermögens	24.069,91	42.214,47	33.078,74	- 9.135,73
Zinsen und ähnliche Erträge	6.107,81	628,32	0,00	- 628,32
Zinsen u. ähnliche Aufwendungen	79.541,67	74.941,67	71.173,68	- 3.767,99
Ergebnis der gewöhnlichen Geschäftstätigkeit	300.674,50	639.446,88	384.185,12	- 255.261,76
Steuern vom Einkommen	9.349,00	- 3.821,71	0,05	3.821,76
Sonstige Steuern	824,00	3.287,45	2.403,88	- 883,57
Jahresüberschuss/-fehlbetrag	290.501,50	639.981,14	381.781,19	- 258.199,95

5.5 RELOGA Verwaltungs- u. Beteiligungs GmbH

Beteiligungsübersicht

Robert-Blum-Straße 8
51373 Leverkusen

Tel.: 0214/86680
Fax: 0214/8668-200
E-Mail: info@reloga.de
Internet: http://www.reloga.de

Gründungsdatum: 01.08.2011
Rechtsform: GmbH

Handelsregistereintrag Köln unter HRB 73066 am 01.08.2011

Unternehmensgegenstand / Unternehmenszweck

Gegenstand des Unternehmens ist der Erwerb und die Verwaltung von Beteiligungen sowie die Übernahme der persönlichen Haftung und der Geschäftsführung bei Gesellschaften, deren Unternehmensgegenstand die Annahme und Sammlung von Abfällen und Wertstoffen und deren Transport zu Verwertungs- und Beseitigungsanlagen sowie die Entsorgung von Abfällen ist, insbesondere die Beteiligung an der RELOGA Holding GmbH & Co. KG, Leverkusen.

Die Gesellschaft ist zu allen Maßnahmen und Geschäften berechtigt, durch die der Gesellschaftszweck gefördert werden kann. Sie kann sich zur Erfüllung ihrer Aufgaben anderer Unternehmen bedienen, gleichartige oder ähnliche Unternehmen errichten, bestehende Unternehmen erwerben, sich an diesen beteiligen, diese pachten sowie die Geschäftsführung solcher Unternehmen übernehmen und Zweigniederlassungen im In- und Ausland errichten.

Gesellschafter / Stammkapital

Stammkapital:		25.000,00
	Anteil (%)	Anteil in €
Stadt Leverkusen	50,00	12.500,00
Bergischer Abfallwirtschaftsverband (BAV)	50,00	12.500,00

Unternehmensleitung

Geschäftsführer:

Herr Hans-Jürgen Sprokamp

Mandate

Gesellschafterversammlung:

Die Gesellschafterversammlung besteht aus 12 Mitgliedern, die von den Gesellschaftern als Vertreter der Gesellschafter wie folgt entsandt werden:

Jeder Gesellschafter kann sich in der Gesellschafterversammlung von bis zu 6 Vertretern vertreten lassen.

6 Mitglieder vertreten den Gesellschafter "Bergischer Abfallwirtschaftsverband" (BAV): Der Vorsteher des BAV, dessen Stellvertreter sowie 4 weitere Vertreter.

6 Mitglieder vertreten den Gesellschafter Stadt Leverkusen.

Die Mitglieder der Gesellschafterversammlung sind gem. § 7 Abs. 2 des Gesellschaftsvertrages der RELOGA Verwaltungs- und Beteiligungs GmbH personenidentisch mit den Mitgliedern der Gesellschafterversammlung der RELOGA Holding GmbH & Co.KG.

Jochen Hagt (ordentliches Mitglied)

Jürgen Marquardt (ordentliches Mitglied)

Henrike Schreyer-Vogt (ordentliches Mitglied)

Sonstige Angaben

Wirtschaftsprüfer: Rödl & Partner

5.6 Zweckverband Naturpark Bergisches Land

Beteiligungsübersicht

Moltkestr. 34
51643 Gummersbach

Tel.: 02261/886909
Fax: 02261/881888
E-Mail: info@bergischesland.de
Internet: http://www.naturparkbergischesland.de

Gründungsdatum: 01.04.1980
Rechtsform: Zweckverband

Unternehmensgegenstand / Unternehmenszweck

Der Zweckverband ist eine Körperschaft des öffentlichen Rechts. Er verwaltet seine Aufgaben im Rahmen der Gesetze unter eigener Verantwortung. Der Zweckverband hat die Aufgabe, das Verbandsgebiet zu einem Naturpark gemäß § 27 Bundesnaturschutzgesetz einzurichten und zu betreiben. Danach sind Naturparke einheitlich zu entwickelnde und zu pflegende Gebiete, die

- großräumig sind,
- überwiegend Landschaftsschutzgebiete oder Naturschutzgebiete sind,
- sich wegen ihrer landschaftlichen Voraussetzungen für die Erholung besonders eignen und in denen ein nachhaltiger Tourismus angestrebt wird,
- nach den Erfordernissen der Raumordnung für die Erholung vorgesehen sind,
- der Erhaltung, Entwicklung oder Wiederherstellung einer durch vielfältige Nutzung geprägten Landschaft und ihrer Arten- und Biotopvielfalt dienen und in denen zu diesem Zweck eine dauerhaft umweltgerechte Landnutzung angestrebt wird,
- besonders dazu geeignet sind, eine nachhaltige Regionalentwicklung zu fördern.

Naturparke sollen auch der Bildung für nachhaltige Entwicklung dienen. Naturparke sollen entsprechend ihren oben beschriebenen Zwecken unter Beachtung der Ziele und Grundsätze des Naturschutzes und der Landschaftspflege geplant, gegliedert, erschlossen und weiterentwickelt werden.

Der Zweckverband trifft die zur organisatorischen Regelung dieser Aufgabe erforderlichen Vorkehrungen. Er kann sich bei der Durchführung dieser Aufgabe bereits bestehender Einrichtungen und Organisationen bedienen.

Der Zweckverband dient im Rahmen des 3. Abschnitts der Abgabenordnung ("Steuerbegünstigte Zwecke") ausschließlich und unmittelbar gemeinnützigen Zwecken.

Unterbeteiligungen

	Anteil in €	Anteil (%)
Das Bergische gGmbH	2.500,00	10,00

Unternehmensleitung

Geschäftsführer:

Herr Theo Boxberg [bis 30.04.2017]

Mandate

Verbandsversammlung:

Die Verbandsversammlung besteht aus den Vertretern der Verbandsmitglieder.

Gemäß § 5 der Satzung entsendet der Oberbergische Kreis drei stimmberechtigte Vertreter, die durch ihre Vertretungskörperschaft für deren Wahlzeit aus ihrer Mitte oder aus den Dienstkräften des Oberbergischen Kreises gewählt werden, in die Verbandsversammlung. Für jedes Mitglied ist ein Stellvertreter zu wählen. Nach § 26 Abs. 4 der Kreisordnung muss der Landrat oder ein von ihm vorgeschlagener Beamter oder Angestellter des Kreises dazugehören.

Die Verbandsversammlung tritt mindestens zweimal im Rechnungsjahr zusammen.

Der Oberbergische Kreis wurde bzw. wird durch folgende Personen in der Verbandsversammlung vertreten:

Ursula Mahler (stellvertretendes Mitglied)
Willi Schmitz (stellvertretendes Mitglied)
Uwe Stranz (stellvertretendes Mitglied)
Jens Eichner (ordentliches Mitglied)
Henrike Schreyer-Vogt (ordentliches Mitglied)
Annette Tillmann (ordentliches Mitglied)

Verbandsvorsteher:

Sebastian Schuster (Erster_Stellvertreter)
Jochen Hagt

Bilanz

Beträge in €

Bezeichnung	2014 Jahresabschluss	2015 Jahresabschluss	2016 Jahresabschluss	2016 Abweichung absolut Vorperiode
Summe Aktiva	121.574,38	154.662,44	201.378,46	46.716,02
Anlagevermögen	6.812,00	8.324,00	14.122,10	5.798,10
Sachanlagen	4.312,00	5.824,00	11.622,10	5.798,10
Finanzanlagen	2.500,00	2.500,00	2.500,00	0,00
Umlaufvermögen	114.762,38	146.338,44	187.256,36	40.917,92
Forderungen und sonstige Vermögensgegenstände	400,00	400,00	30.910,54	30.510,54
Forderungen	400,00	400,00	30.910,54	30.510,54
Kassenbestand, Guthaben bei Kreditinstituten u.ä.	114.362,38	145.938,44	156.345,82	10.407,38
Liquide Mittel	114.362,38	145.938,44	156.345,82	10.407,38
Summe Passiva	121.574,38	154.662,44	201.378,46	46.716,02
Eigenkapital	91.656,51	129.551,51	134.586,03	5.034,52
Allgemeine Rücklage	74.896,43	81.664,11	119.562,11	37.898,00
Ausgleichsrücklage	0,00	9.989,40	9.989,40	0,00
Jahresüberschuss / -fehlbetrag	0,00	0,00	0,00	0,00
Bilanzgewinn	16.760,08	37.898,00	5.034,52	- 32.863,48
Bilanzverlust	0,00	0,00	0,00	0,00
Sonderposten für Zuwendungen	3.501,00	3.169,00	2.837,00	- 332,00
Rückstellungen	1.000,00	1.000,00	2.000,00	1.000,00
Sonstige Rückstellungen	1.000,00	1.000,00	2.000,00	1.000,00
Verbindlichkeiten	25.416,87	20.941,93	17.611,73	- 3.330,20
Verbindlichkeiten aus Lieferung u. Leistung	8.216,87	20.941,93	17.593,00	- 3.348,93
Verbindlichkeiten aus Transferleistungen	5.900,00	0,00	0,00	0,00
Sonstige Verbindlichkeiten	11.300,00	0,00	18,73	18,73
Passive Rechnungsabgrenzung	0,00	0,00	44.343,70	44.343,70

GuV

Beträge in €

Bezeichnung	2014 Jahresabschluss	2015 Jahresabschluss	2016 Jahresabschluss	2016 Abweichung absolut Vorperiode
Ordentliche Erträge	216.183,75	224.350,51	209.560,11	- 14.790,40
Zuwendungen u. allgemeine Umlagen	211.377,45	188.059,32	163.414,80	- 24.644,52
Sonstige ordentliche Erträge	4.806,30	4.172,23	37.336,26	33.164,03
Privatrechtliche Leistungsentgelte	0,00	190,95	- 190,95	- 381,90
Erträge aus Kostenerstattungen/-umlage	0,00	31.928,01	9.000,00	- 22.928,01
Ordentliche Aufwendungen	106.522,10	186.480,63	204.284,17	17.803,54
Personalaufwendungen	61.993,86	40.511,53	26.887,28	- 13.624,25
Aufwendungen f. Sach- u. Dienstleistungen	0,00	94.702,54	121.117,92	26.415,38
Bilanzielle Abschreibungen	1.270,00	625,81	745,95	120,14
Transferaufwendungen	1.638,93	0,00	4.300,23	4.300,23
Sonstige ordentliche Aufwendungen	41.619,31	50.640,75	51.232,79	592,04
Ordentliches Ergebnis	109.661,65	37.869,88	5.275,94	- 32.593,94
Finanzergebnis	0,00	28,12	- 241,42	- 269,54
Zinsen u. ähnliche Aufwendungen	0,00	0,00	248,63	248,63
Finanzerträge	0,00	28,12	7,21	- 20,91
Jahresergebnis	109.661,65	37.898,00	5.034,52	- 32.863,48

6. Verkehr

6.1 Oberbergische Verkehrsgesellschaft mbH (OVAG)

Beteiligungsübersicht

Kölner Str. 237
51645 Gummersbach

Tel.: 02261/92600
Fax: 02261/926099
E-Mail: info@ovaginfo.de
Internet: http://www.ovaginfo.de

Gründungsdatum: 13.05.2014
Rechtsform: GmbH

Handelsregistereintrag Köln unter HRB 81647 am 20.06.2014

Unternehmensgegenstand / Unternehmenszweck

Gegenstand des Unternehmens ist die Förderung des Verkehrs innerhalb des Oberbergischen Kreises und angrenzender Gebiete durch Einrichtung und Betrieb von Kraftomnibuslinien, Linien anderer Verkehrsmittel und Beförderung von Personen im Sinne der Freistellungsverordnung sowie der Betrieb von Gelegenheitsverkehr und die Durchführung aller hiermit im Zusammenhang stehenden Geschäfte. Die Gesellschaft ist berechtigt, Zweigniederlassungen zu errichten, die Betriebsführung anderer Verkehrsunternehmen zu übernehmen und sich an anderen Unternehmen zu beteiligen.

Die Gesellschaft ist verpflichtet, die für sie geltenden Vorschriften der Gemeindeordnung für das Land Nordrhein-Westfalen in der jeweils gültigen Fassung, insbesondere die §§ 107 bis 115, zu beachten.

Gesellschafter / Stammkapital

Der Kreistag hat am 11.12.2014 dem Erwerb der von der Regionalverkehr Köln GmbH (RVK) gehaltenen Anteile an der VBL in Höhe von 25 % zugestimmt, die damit eine 100%ige Tochter der OVAG geworden ist. Aus EU-beihilferechtlichen Gründen wurde der Anteil der OVAG an der RVK in Höhe von 12,5 % am 22.07.2015 an den Oberbergischen Kreis veräußert. Durch Verkehrsdienstvertrag vom 01.01.2016 wurde die OVAG dann mit der Erfüllung entsprechender gemeinwirtschaftlicher Aufgaben betraut.

Stammkapital:		4.704.000,00
	Anteil (%)	Anteil in €
Oberbergischer Kreis	50,00	2.352.000,00
Stadt Gummersbach	26,67	1.254.400,00
Stadt Bergneustadt	4,17	196.000,00
Stadt Wiehl	3,47	163.200,00
Stadt Waldbröl	3,33	156.800,00
Hansestadt Wipperfürth	1,84	86.400,00
Gemeinde Reichshof	2,50	117.600,00
Gemeinde Engelskirchen	1,67	78.400,00
Gemeinde Marienheide	1,67	78.400,00
Gemeinde Morsbach	1,67	78.400,00
Gemeinde Nümbrecht	1,53	72.000,00
Schloss-Stadt Hückeswagen	1,50	70.400,00

Unterbeteiligungen

	Anteil in €	Anteil (%)
"Der Radevormwalder" Omnibus GmbH	127.000,00	100,00

	Anteil in €	Anteil (%)
Verkehrsgesellschaft Bergisches Land mbH	200.000,00	100,00

Unternehmensleitung

Geschäftsführer:

Herr Karl-Heinz Schütz

Mandate

Aufsichtsrat:

Mit Beschluss der Hauptversammlung hat am 13. Mai 2014 eine Rechtsformänderung der OVAG von einer AG in eine GmbH stattgefunden. Anstelle einer Hauptversammlung stellt nunmehr die Gesellschafterversammlung, die zunächst personenidentisch mit der ehemaligen Hauptversammlung besetzt ist, das oberste Organ dar.

Vorsitzender der Gesellschafterversammlung ist nach § 7 Abs. 7 der Landrat des Oberbergischen Kreises.

Beratende Mitglieder sind darüber hinaus nicht vorgesehen.

Der Aufsichtsrat besteht nach § 9 GV aus 15 Mitgliedern, von denen der Oberbergische Kreis fünf stellt. Der Vorsitz im Aufsichtsrat wechselt jeweils nach einer Wahlperiode alternierend zwischen dem Oberbergischen Kreis und der Stadt Gummersbach. Für jedes Aufsichtsratsmitglied ist nach § 9 Abs. 3 GV eine Stellvertretung zu wählen, die im Falle des Ausscheidens des Mitglieds als Ersatzmitglied in den Aufsichtsrat eintritt. Am 05.10.2017 wurde seitens des Kreistages einer Änderung des Gesellschaftsvertrages zugestimmt. Danach entfallen zukünftig ein Drittel der Mandate auf Arbeitnehmervertreter. Die Vertragsänderung wurde der BezReg angezeigt, konnte aber wegen fehlender Anzeigen der anderen kommunalen Gesellschafter noch nicht abgeschlossen werden. Nach Genehmigung der Aufsicht und Eintragung im HRB wird sich die Zusammensetzung des Aufsichtsrates verändern.

Wolfgang Brelöhr (stellvertretendes Mitglied)

Tim Bubenzer (stellvertretendes Mitglied)

Rainer Gottschlich (stellvertretendes Mitglied)

Rainer Ludwigs (stellvertretendes Mitglied)

Gerd Werner (stellvertretendes Mitglied)

Jürgen Marquardt (ordentliches Mitglied)

Birgit Meckel (ordentliches Mitglied)

Helmut Schäfer (ordentliches Mitglied)

Michael Stefer (ordentliches Mitglied)

Uwe Stranz (ordentliches Mitglied)

Gesellschafterversammlung:

Mit Beschluss der Hauptversammlung hat am 13. Mai 2014 eine Rechtsformänderung der OVAG von einer AG in eine GmbH stattgefunden. Anstelle einer Hauptversammlung stellt nunmehr die Gesellschafterversammlung, die zunächst personenidentisch mit der ehemaligen Hauptversammlung besetzt ist, das oberste Organ dar.

Vorsitzender der Gesellschafterversammlung ist nach § 7 Abs. 7 der Landrat des Oberbergischen Kreises.

Beratende Mitglieder sind darüber hinaus nicht vorgesehen.

Jochen Hagt (Vorsitzender)

Monika Hüttenmeister (stellvertretendes Mitglied)

Ursula Mahler (stellvertretendes Mitglied)

Dr. Friedrich Wilke (ordentliches Mitglied)

Sonstige Angaben

Wirtschaftsprüfer:

Dr. Leyh, Dr. Kossow & Dr. Ott KG

Bilanz

Beträge in €

Bezeichnung	2014 Jahresabschluss	2015 Jahresabschluss	2016 Jahresabschluss	2016 Abweichung absolut Vorperiode
Summe Aktiva	17.395.353,62	18.320.244,51	18.028.419,42	- 291.825,09
Anlagevermögen	10.140.040,62	8.480.954,45	7.718.527,13	- 762.427,32
Immaterielle Vermögensgegenstände	23.709,50	33.061,50	16.802,00	- 16.259,50
Sachanlagen	8.199.046,60	7.565.634,10	7.269.466,28	- 296.167,82
Grundstücke, Bauten auf fremden Grundstück	1.827.411,78	2.095.834,78	2.057.031,10	- 38.803,68
Fahrzeuge für Personenverkehr	5.572.866,80	4.632.344,30	3.828.084,30	- 804.260,00
Maschinen und andere Anlagen	33.447,00	39.094,00	44.325,00	5.231,00
Betriebs- u. Geschäftsausstattung	754.971,02	651.523,52	523.120,38	- 128.403,14
geleistete Anzahlungen	10.350,00	146.837,50	816.905,50	670.068,00
Finanzanlagen	1.917.284,52	882.258,85	432.258,85	- 450.000,00
Anteile an verbundenen Unternehmen	375.612,06	425.612,06	425.612,06	0,00
Ausleihungen an verbundene Unternehmen	0,00	0,00	0,00	0,00
Beteiligungen	1.087.172,46	6.646,79	6.646,79	0,00
Wertpapiere des Anlagevermögens	454.500,00	450.000,00	0,00	- 450.000,00
Umlaufvermögen	7.246.030,30	9.828.211,40	10.298.596,56	470.385,16
Vorräte	105.253,50	78.398,16	98.257,42	19.859,26
Roh-, Hilfs- und Betriebsstoffe	103.811,78	77.086,52	97.065,02	19.978,50
fertige Erzeugnisse und Waren	1.441,72	1.311,64	1.192,40	- 119,24
Forderungen / Sonstige Vermögensgegenstände	3.340.199,98	2.836.173,07	3.600.323,41	764.150,34
Forderungen aus Lieferungen und Leistungen	580.116,13	669.876,12	942.671,30	272.795,18
Forderungen gegen Gesellschafter	1.200.152,44	924.083,43	364.014,25	- 560.069,18
Forderungen gegen verbunden Unternehmen	621.156,62	636.587,90	621.198,50	- 15.389,40
Forderungen gegen Unternehmen mit Beteiligungsverhältnis	7,00	0,00	0,00	0,00
Sonstige Vermögensgegenstände	938.767,79	605.625,62	1.672.439,36	1.066.813,74
Kassenbestand, Guthaben bei Kreditinstituten u.ä.	3.800.576,82	6.913.640,17	6.600.015,73	- 313.624,44
Kassenbestand	2.038,54	0,00	6.600.015,73	6.600.015,73
Guthaben bei Kreditinstituten	3.798.538,28	6.913.640,17	0,00	- 6.913.640,17
Rechnungsabgrenzungsposten	9.282,70	11.078,66	11.295,73	217,07
RAP	9.282,70	11.078,66	11.295,73	217,07
Summe Passiva	17.395.353,62	18.320.244,51	18.028.419,45	- 291.825,06
Eigenkapital	6.739.890,76	6.984.517,09	6.984.517,09	0,00
gezeichnetes Kapital	4.704.000,00	4.704.000,00	4.704.000,00	0,00
Kapitalrücklagen	233.330,85	233.330,85	233.330,85	0,00
Gewinnrücklagen	1.802.559,91	1.802.559,91	2.047.186,24	244.626,33
Bilanzgewinn	0,00	244.626,33	0,00	- 244.626,33
Sonderposten	854.801,48	656.431,07	498.503,05	- 157.928,02
Sonderposten für Investitionszuschüsse	854.801,48	656.431,07	498.503,05	- 157.928,02
Rückstellungen	7.045.509,81	8.463.578,78	6.827.941,24	- 1.635.637,54
Pensionsrückstellungen	235.412,91	490.864,77	500.252,12	9.387,35
Sonstige Rückstellungen	6.810.096,90	7.972.714,01	6.327.689,12	- 1.645.024,89
Verbindlichkeiten	2.685.258,82	2.151.851,19	3.647.803,97	1.495.952,78
Verbindlichkeiten gegenüber Kreditinstituten	426.161,97	409.439,46	392.277,91	- 17.161,55
Verbindlichkeiten aus Lieferungen und Leistungen	623.118,35	777.642,32	1.281.578,34	503.936,02

Verbindlichkeiten gegenüber verbundenen Unternehmen	1.093.373,87	779.882,27	684.526,54	- 95.355,73
Verbindlichkeiten gegenüber Unternehmen mit Beteiligungsverhältnis	27.530,29	0,00	1.182.149,11	1.182.149,11
Sonstige Verbindlichkeiten	515.074,34	184.887,14	107.272,07	- 77.615,07
Rechnungsabgrenzungsposten	69.892,75	63.866,38	69.654,10	5.787,72
RAP	69.892,75	63.866,38	69.654,10	5.787,72

GuV

Beträge in €

Bezeichnung	2014 Jahresabschluss	2015 Jahresabschluss	2016 Jahresabschluss	2016 Abweichung absolut Vorperiode
Umsatzerlöse	20.066.572,48	20.270.840,79	27.168.861,85	6.898.021,06
sonst. betriebl. Erträge	3.152.047,21	3.797.468,65	522.280,48	- 3.275.188,17
Materialaufwand	15.431.165,72	15.785.828,83	19.555.607,39	3.769.778,56
Roh-, Hilfs- und Betriebsstoffe	967.731,58	836.204,58	1.834.708,80	998.504,22
Aufwendungen für bezogene Leistungen	14.463.434,14	14.949.624,25	17.720.898,59	2.771.274,34
Personalaufwand	4.267.475,32	4.232.523,29	3.889.233,34	- 343.289,95
a.) Löhne und Gehälter	3.347.253,62	3.189.425,09	3.120.833,47	- 68.591,62
b.) soziale Abgaben und Aufwendungen für Altersversorgung und Unterstützung	920.221,70	1.043.098,20	768.399,87	- 274.698,33
Abschreibungen	948.780,24	954.751,76	862.887,78	- 91.863,98
auf immaterielle VG und Sachanlagen	1.149.825,67	1.153.122,17	1.022.765,80	- 130.356,37
abzüglich Erträgen aus der Auflösung von Sonderposten	201.045,43	198.370,41	159.878,02	- 38.492,39
Sonst. betriebl. Aufwendungen	3.831.554,51	5.343.788,23	4.598.395,03	- 745.393,20
Erträge aus Beteiligungen	45.975,00	195,00	195,00	0,00
Erträge aus Gewinnabführungen	95.296,17	180.989,81	206.066,43	25.076,62
Erträge aus Wertpapieren und Ausleihungen des Finanzanlagevermögens	38.423,84	13.268,11	8.145,13	- 5.122,98
Zinsen und ähnliche Erträge	5.950,28	20.870,35	6.657,15	- 14.213,20
Abschreibungen auf Finanzanlagen und Wertpapiere	0,00	4.500,00	0,00	- 4.500,00
Zinsen u. ähnliche Aufwendungen	73.648,02	95.978,64	49.500,79	- 46.477,85
Aufwendungen aus Verlustübernahme	350.066,31	460.518,04	149.289,84	- 311.228,20
Ergebnis der gewöhnlichen Geschäftstätigkeit	- 1.498.425,14	- 2.594.256,08	- 1.192.708,13	1.401.547,95
außerordentliches Ergebnis	0,00	1.393.157,14	0,00	- 1.393.157,14
außerordentliche Erträge	0,00	1.393.157,14	0,00	- 1.393.157,14
Steuern vom Einkommen	- 1.177,86	0,00	0,00	0,00
Sonstige Steuern	19.540,08	24.274,73	25.142,76	868,03
Erträge aus Verlustübernahme	1.516.787,36	1.470.000,00	1.217.850,89	- 252.149,11
Jahresüberschuss/-fehlbetrag	0,00	244.626,33	0,00	- 244.626,33

6.2 "Der Radevormwalder" Omnibus GmbH

Beteiligungsübersicht

Röntgenstr. 17
42477 Radevormwald

Tel.: 02195/5018
Fax: 02195/5599
E-Mail:
Internet:

Gründungsdatum: 03.03.1980
Rechtsform: GmbH

Handelsregistereintrag Köln unter HRB 37555 am 25.06.1980

Unternehmensgegenstand / Unternehmenszweck

Gegenstand des Unternehmens ist die Durchführung von öffentlichem Personenverkehr mit den dazugehörigen Nebengeschäften zur Bedienung der Bevölkerung mit bedarfsgerechten und finanziell tragbaren Verkehrsleistungen im Rahmen der Liniengenehmigungen für die Region gemäß den dafür geltenden gesetzlichen Bestimmungen und behördlichen Regelungen. Gelegenheitsverkehr im Sinne der §§ 47, 48 und 49 Abs. 2 bis 4 Personenbeförderungsgesetz (PBefG) gehört nicht zum Gesellschaftszweck.

Gesellschafter / Stammkapital

Die Gesellschaft ist eine 100%ige Tochter der OVAG. Die Rechte des Gesellschafters werden durch die Geschäftsführung der OVAG wahrgenommen. Sie verfügt über keinen Aufsichtsrat. Der Oberbergische Kreis ist mit 50 % an der OVAG und damit nur mittelbar an der og. Gesellschaft beteiligt.

Stammkapital:		127.000,00
	Anteil (%)	Anteil in €
Oberbergische Verkehrsgesellschaft mbH (OVAG)	100,00	127.000,00

Unternehmensleitung

Geschäftsführer:
Herr Christoph Stock

Sonstige Angaben

Wirtschaftsprüfer: DHPG Dr. Harzem & Partner KG

6.3 Verkehrsgesellschaft Bergisches Land mbH

Beteiligungsübersicht

Kölner Str. 237
51645 Gummersbach

Tel.:
Fax:
E-Mail:
Internet:

Gründungsdatum: 01.03.2001
Rechtsform: GmbH

Handelsregistereintrag Köln unter HRB 39624 am 12.07.2002

Unternehmensgegenstand / Unternehmenszweck

Gegenstand des Unternehmens ist die Durchführung von öffentlichem Personenverkehr mit den dazugehörigen Nebengeschäften zur Bedienung der Bevölkerung mit bedarfsgerechten und finanziell tragbaren Verkehrsleistungen im Rahmen der Nahverkehrsplanung gemäß den diesbezüglichen Gesetzen. Ausflugsfahrten und Ferienziel Reisen gehören nicht zum Unternehmenszweck.

Der Kreistag hat am 11.12.2014 dem Erwerb der von der Regionalverkehr Köln GmbH (RVK) gehaltenen Anteile an der VBL in Höhe von 25 % durch die OVAG zugestimmt, die damit eine 100%ige Tochter der OVAG geworden ist.

Der Oberbergische Kreis ist mit 50 % an der OVAG und damit nur mittelbar an der VBL beteiligt.

Die Rechte des Gesellschafters OVAG werden durch die Geschäftsführung der OVAG wahrgenommen. Die VBL verfügt daneben über keinen Aufsichtsrat.

Gesellschafter / Stammkapital

Stammkapital:		200.000,00
	Anteil (%)	Anteil in €
Oberbergische Verkehrsgesellschaft mbH (OVAG)	100,00	200.000,00

Unternehmensleitung

Geschäftsführer:

Herr Karl-Heinz Schütz

6.4 Zweckverband Verkehrsverbund Rhein-Sieg (ZV VRS)

Beteiligungsübersicht

Glockengasse 37 - 39
50667 Köln

Tel.: 0221/208080
Fax: 0221/2080840
E-Mail: info@vrsinfo.de
Internet: http://www.vrsinfo.de

Gründungsdatum: 01.01.1987
Rechtsform: Zweckverband

Unternehmensgegenstand / Unternehmenszweck

Der Zweckverband erfüllt hoheitliche Aufgaben auf der Basis des ÖPNVG NRW und der aufgrund des Gesetzes erlassenen Satzung des Zweckverbandes. Der ZV VRS hat darauf hinzuwirken, dass die Verkehrsunternehmen des Verbandsgebietes den Verbundtarif und die dazu gehörenden Beförderungsbedingungen anwenden sowie ggfls. Übergangstarife zu schaffen und fortzuentwickeln. Zusammen mit dem Zweckverband Aachener Verkehrsverbund (ZV AVV) bildet der ZV VRS den Dachzweckverband Nahverkehr - SPNV & Infrastruktur - Rheinland (ZV NVR) gemäß § 5 Abs. 1b ÖPNVG NRW.

Dem Zweckverband gehören folgende Verbandsmitglieder (in Klammer Stimmanteile in %) an: Bonn (10), Köln (25), Leverkusen (5), Monheim am Rhein (5), Rhein Erft Kreis (15), **Oberbergischer Kreis (10)**, Rhein-Sieg-Kreis (15), Rheinisch-Bergische Kreis (10), Kreis Euskirchen (5).

Unterbeteiligungen

	Anteil in €	Anteil (%)
Verkehrsverbund Rhein-Sieg GmbH	240.000,00	100,00

Mandate

Verbandsversammlung:

Gemäß § 6 der Satzung werden die Mitglieder der Verbandsversammlung von den Vertretungskörperschaften für deren Wahlzeit aus der Mitte oder aus dem Kreise ihrer Dienstkräfte gewählt. Für jedes Mitglied ist ein persönlicher Stellvertreter zu wählen. Jedes Verbandsmitglied entsendet je angefangene 100.000 Einwohner einen Vertreter. Da der Oberbergische Kreis demnach drei Mitglieder entsendet, muss nach § 26 Abs. 4 der Kreisordnung der Landrat oder ein von ihm vorgeschlagener Beamter oder Angestellter des Kreises dazugehören.

Klaus Grootens (stellvertretendes Mitglied) [bis 30.06.2016]
Thorsten Konzelmann (stellvertretendes Mitglied)
Rainer Ludwigs (stellvertretendes Mitglied)
Lukas Miebach (stellvertretendes Mitglied)
Michael Stefer (ordentliches Mitglied)
Uwe Stranz (ordentliches Mitglied)
Ralf Wurth (ordentliches Mitglied)

Sonstige Angaben

Wirtschaftsprüfer: Nawrot & Partner GmbH

Bilanz

Beträge in €

Bezeichnung	2014 Jahresabschluss	2015 Jahresabschluss	2016 Jahresabschluss	2016 Abweichung absolut Vorperiode
Summe Aktiva	736.704,51	28.137.979,98	8.743.513,84	-19.394.466,14
Anlagevermögen	516.087,22	516.087,22	516.087,22	0,00
Finanzanlagen	516.087,22	516.087,22	516.087,22	0,00
Anteile an verbundenen Unternehmen	240.000,00	240.000,00	240.000,00	0,00
Beteiligungen	276.087,22	276.087,22	276.087,22	0,00
Umlaufvermögen	220.617,29	27.621.892,76	8.227.426,62	-19.394.466,14
Forderungen und sonstige Vermögensgegenstände	0,00	5.888.748,46	0,00	- 5.888.748,46
Forderungen aus Transferleistungen	0,00	5.888.748,46	0,00	- 5.888.748,46
Kassenbestand, Guthaben bei Kreditinstituten u.ä.	220.617,29	21.733.144,30	8.227.426,62	-13.505.717,68
Liquide Mittel	220.617,29	21.733.144,30	8.227.426,62	-13.505.717,68
Rechnungsabgrenzungsposten	0,00	0,00	0,00	0,00
RAP	0,00	0,00	0,00	0,00
Summe Passiva	723.845,23	28.137.979,98	8.743.513,84	-19.394.466,14
Eigenkapital	711.845,23	711.845,23	711.845,23	0,00
Allgemeine Rücklage	641.598,62	641.598,62	641.598,62	0,00
Ausgleichsrücklage	70.246,61	70.246,61	70.246,61	0,00
Jahresüberschuss / -fehlbetrag	0,00	0,00	0,00	0,00
Sonderposten	0,00	0,00	0,00	0,00
für Zuwendungen	0,00	0,00	0,00	0,00
Rückstellungen	12.000,00	6.000,00	6.000,00	0,00
Sonstige Rückstellungen	12.000,00	6.000,00	6.000,00	0,00
Verbindlichkeiten	0,00	27.420.134,75	8.025.668,61	-19.394.466,14
Verbindlichkeiten aus Transferleistungen	0,00	5.906.009,09	8.025.620,11	2.119.611,02
Verbindlichkeiten aus Lieferungen und Leistungen	0,00	541,16	48,50	- 492,66
Sonstige Verbindlichkeiten	0,00	21.513.584,50	0,00	-21.513.584,50
Rechnungsabgrenzungsposten	0,00	0,00	0,00	0,00
RAP	0,00	0,00	0,00	0,00

GuV

Beträge in €

Bezeichnung	2014 Jahresabschluss	2015 Jahresabschluss	2016 Jahresabschluss	2016 Abweichung absolut Vorperiode
Ordentliche Erträge	8.677.466,10	6.539.314,64	8.370.553,03	1.831.238,39
Zuwendungen u. allgemeine Umlagen	8.377.466,10	6.238.457,23	8.070.503,03	1.832.045,80
Sonstige Transfererträge	300.000,00	300.000,00	300.000,00	0,00
sonstige ordentliche Erträge	0,00	857,41	50,00	- 807,41
Ordentliche Aufwendungen	8.677.466,10	6.539.314,64	8.370.553,03	1.831.238,39
Transferaufwendungen	8.657.325,38	5.949.858,58	8.299.242,40	2.349.383,82
Sonstige ordentliche Aufwendungen	20.140,72	589.456,06	71.310,63	- 518.145,43
Ergebnis der gewöhnlichen Geschäftstätigkeit	0,00	0,00	0,00	0,00
Finanzerträge	0,00	0,00	0,00	0,00
Jahresüberschuss/-fehlbetrag	0,00	0,00	0,00	0,00

6.5 Verkehrsverbund Rhein-Sieg GmbH

Beteiligungsübersicht

Glockengasse 37-39
50667 Köln

Tel.: 0221/208080
Fax: 0221/2080840
E-Mail: info@vrsinfo.de
Internet: http://www.vrsinfo.de

Gründungsdatum: 08.12.1986
Rechtsform: GmbH

Handelsregistereintrag Köln unter HRB 16883 am 08.12.1986

Unternehmensgegenstand / Unternehmenszweck

Die Gesellschaft dient ausschließlich Zwecken des öffentlichen Personennahverkehrs (ÖPNV). Sie nimmt für den Zweckverband Verkehrsverbund Rhein Sieg (ZV VRS) die diesem obliegenden Aufgaben wahr und sie nimmt - in Abstimmung mit den Verbundverkehrsunternehmen - als Dienstleister im Rahmen eines Verkehrsverbundes nach den einschlägigen gesetzlichen Vorschriften (Personenbeförderungsgesetz - PBefG) Aufgaben wahr.

Dazu gehören insbesondere:

Dienstleistungen für den ZV VRS in Fragen dessen Funktion als zuständige Behörde,
Koordinierung des verbundbezogenen betrieblichen Leistungsangebotes,
Erstellung des Verbundfahrplanes,
Fragen des Gemeinschaftstarifes etc.,
regionales Marketing,
Erstellung Jahresrechnung und Ermittlung Aufwanddeckungsfehlbeträge,
Umsetzung von Einnahmearbeitungsregelungen,
Kooperation mit anderen Verkehrsunternehmen,
Fragen bzgl. Ausgleich gemeinwirtschaftlicher Leistungen im Ausbildungsverkehr,
verkehrsbezogene Verkehrsforschung.

Gesellschafter / Stammkapital

Stammkapital:		240.000,00
	Anteil (%)	Anteil in €
Zweckverband Verkehrsverbund Rhein-Sieg (ZV VRS)	100,00	240.000,00

Unternehmensleitung

Geschäftsführer:

Herr Dr. Norbert Reinkober
Herr Dr. Wilhelm Schmidt-Freitag

Mandate

Aufsichtsrat:

Die Gesellschafter entsenden je angefangene 200.000 Einwohner ein Mitglied in den Aufsichtsrat.

Thorsten Konzelmann (stellvertretendes Mitglied)
Lukas Miebach (stellvertretendes Mitglied)
Michael Stefer (ordentliches Mitglied)
Ralf Wurth (ordentliches Mitglied)

Beirat:

Einrichtung, Zusammensetzung, Aufgaben und Einberufung des Beirates u.a. richten sich nach den §§ 17 ff. des Gesellschaftsvertrages.

Karl-Heinz Schütz (ordentliches Mitglied)

Sonstige Angaben

Wirtschaftsprüfer: Nawrot & Partner GmbH

Bilanz

Beträge in €

Bezeichnung	2014 Jahresabschluss	2015 Jahresabschluss	2016 Jahresabschluss	2016 Abweichung absolut Vorperiode
Summe Aktiva	76.984.341,89	64.439.440,75	29.141.772,33	-35.297.668,42
Anlagevermögen	3.095.832,70	3.349.140,44	3.273.094,52	- 76.045,92
Immaterielle Vermögensgegenstände	970.039,66	1.069.101,80	1.169.855,60	100.753,80
Gewerbliche Schutzrechte und ähnliches	631.394,00	671.115,00	561.762,00	- 109.353,00
Geleistete Anzahlungen	338.645,66	397.986,80	608.093,60	210.106,80
Sachanlagen	818.329,00	798.618,00	672.626,00	- 125.992,00
Grundstücke, Bauten auf fremden Grundstück	95.731,00	71.588,00	66.966,00	- 4.622,00
Betriebs- u. Geschäftsausstattung	722.598,00	727.030,00	605.660,00	- 121.370,00
geleistete Anzahlungen	0,00	0,00	0,00	0,00
Finanzanlagen	1.307.464,04	1.481.420,64	1.430.612,92	- 50.807,72
Beteiligungen	22.500,00	22.500,00	22.500,00	0,00
Wertpapiere des Anlagevermögens	1.284.964,04	1.458.920,64	1.408.112,92	- 50.807,72
Umlaufvermögen	73.597.662,05	60.913.500,62	25.658.918,26	-35.254.582,36
Vorräte	8.826,58	9.776,11	8.726,36	- 1.049,75
Roh-, Hilfs- und Betriebsstoffe	5.000,00	5.000,00	5.000,00	0,00
fertige Erzeugnisse und Waren	3.826,58	4.776,11	3.726,36	- 1.049,75
Forderungen / Sonstige Vermögensgegenstände	894.092,25	1.251.005,23	826.545,19	- 424.460,04
Forderungen aus Lieferungen und Leistungen	544.653,56	385.760,48	354.132,25	- 31.628,23
Sonstige Vermögensgegenstände	349.438,69	865.244,75	472.412,94	- 392.831,81
Kassenbestand, Guthaben bei Kreditinstituten u.ä.	72.694.743,22	59.652.719,28	24.823.646,71	-34.829.072,57
Kassenbestand/Guthaben bei Kreditinstituten	72.694.743,22	59.652.719,28	24.823.646,71	-34.829.072,57
Rechnungsabgrenzungsposten	200.503,51	176.799,69	209.759,55	32.959,86
RAP	200.503,51	176.799,69	209.759,55	32.959,86
Aktiver Unterschiedsbetrag aus der Vermögensverrechnung	90.343,63	0,00	0,00	0,00
Summe Passiva	76.984.341,89	64.439.440,75	29.141.772,33	-35.297.668,42
Eigenmittel	240.000,00	240.000,00	240.000,00	0,00
gezeichnetes Kapital	240.000,00	240.000,00	240.000,00	0,00
Jahresüberschuss/Fehlbetrag	0,00	0,00	0,00	0,00
Sonderposten	693.449,58	704.443,82	750.709,52	46.265,70
Sonderposten mit Rücklagenanteil	693.449,58	704.443,82	750.709,52	46.265,70
Rückstellungen	2.866.222,00	2.891.577,00	3.053.096,00	161.519,00
Pensionsrückstellungen	2.414.116,00	2.532.744,00	2.694.254,00	161.510,00
Sonstige Rückstellungen	452.106,00	358.833,00	332.441,00	- 26.392,00
Steuerrückstellungen	0,00	0,00	26.401,00	26.401,00
Verbindlichkeiten	73.183.255,91	60.601.690,83	25.096.112,81	-35.505.578,02
Verbindlichkeiten aus Lieferungen und Leistungen	917.239,77	646.978,63	905.075,83	258.097,20
Sonstige Verbindlichkeiten	72.266.016,14	59.954.712,20	24.191.036,98	-35.763.675,22
Rechnungsabgrenzungsposten	1.414,40	1.729,10	1.854,00	124,90
RAP	1.414,40	1.729,10	1.854,00	124,90

GuV

Beträge in €

Bezeichnung	2014 Jahresabschluss	2015 Jahresabschluss	2016 Jahresabschluss	2016 Abweichung absolut Vorperiode
Zuschüsse	6.256.594,83	7.593.934,48	8.577.173,92	983.239,44
Erstattungen	4.867.839,85	6.138.161,09	6.718.201,56	580.040,47
sonst. betriebl. Erträge	783.092,38	820.170,04	170.763,36	- 649.406,68
Sachaufwand	4.729.541,91	7.075.038,06	7.319.609,08	244.571,02
Rohergebnis	7.177.985,15	7.477.227,55	8.146.529,76	669.302,21
Personalaufwand	4.703.695,01	4.864.942,53	5.375.575,04	510.632,51
a.) Löhne und Gehälter	3.663.958,92	3.836.261,72	4.190.713,20	354.451,48
b.) soziale Abgaben und Aufwendungen für Altersversorgung und Unterstützung	1.039.736,09	1.028.680,81	1.184.861,84	156.181,03
Abschreibungen	603.424,63	690.821,23	677.523,59	- 13.297,64
auf immaterielle VG und Sachanlagen	603.424,63	690.821,23	677.523,59	- 13.297,64
Sonst. betriebl. Aufwendungen	1.654.197,10	1.690.511,53	1.885.800,32	195.288,79
Erträge aus Wertpapieren und Ausleihungen des Finanzanlagevermögens	43.584,35	42.862,81	56.507,40	13.644,59
Zinsen und ähnliche Erträge	0,00	0,00	210,50	210,50
Abschreibungen auf Finanzanlagen und Wertpapiere	7.666,96	12.284,29	7.715,71	- 4.568,58
Zinsen u. ähnliche Aufwendungen	217.543,88	183.620,52	213.390,68	29.770,16
Verbindlichkeiten	0,00	0,00	0,00	0,00
Ergebnis der gewöhnlichen Geschäftstätigkeit	35.041,92	77.910,26	43.242,32	- 34.667,94
Steuern vom Einkommen	35.041,92	77.910,26	43.242,32	- 34.667,94
Sonstige Steuern	0,00	0,00	0,00	0,00
Jahresüberschuss/-fehlbetrag	0,00	0,00	0,00	0,00

6.6 Regionalverkehr Köln GmbH (RVK)

Beteiligungsübersicht

Theodor-Heuss-Ring 19-21
50668 Köln

Tel.: 0221/16370
Fax: 0221/1637239
E-Mail: info@rvk.de
Internet: http://www.rvk.de

Gründungsdatum: 22.12.2003
Rechtsform: GmbH

Handelsregistereintrag Köln unter HRB 7432 am 29.03.2004

Unternehmensgegenstand / Unternehmenszweck

Die RVK ist ein Verkehrsunternehmen, das sich seit 1996 in kommunaler Trägerschaft befindet. Im Jahr 1976 entstand das Unternehmen aus einem Zusammenschluss der Bahn- und Post-Omnibusdienste. In der Zeit von 1978 bis 1995 gehörte die RVK der Unternehmensgruppe "Vereinigte Bundesverkehrsbetriebe GmbH" (VBG) an.

Das sogenannte Kern-Verkehrsgebiet erstreckt sich über den Kreis Euskirchen, den Rheinisch-Bergischen Kreis, den linksrheinischen Rhein-Sieg-Kreis sowie den Rhein-Erft-Kreis.

Der Oberbergische Kreis war bislang über die OVAG nur mittelbar an der RVK beteiligt. Durch Kaufvertrag vom 22.07.2015 übernahm der Oberbergische Kreis 2,5 % (von insgesamt 12,5 %) der von der OVAG an der RVK gehaltenen Anteile, die verbleibenden 10 % gingen von der OVAG an die RVK zurück. Die OVAG übernahm ihrerseits die Anteile der RVK an der VBL, die damit zu 100 % Tochterunternehmen der OVAG ist.

Gesellschafter / Stammkapital

Der Oberbergische Kreis war bislang über die OVAG nur mittelbar an der RVK beteiligt. Durch Kaufvertrag vom 22.07.2015 übernahm der Oberbergische Kreis 2,5 % (von insgesamt 12,5 %) der von der OVAG an der RVK gehaltenen Anteile, die verbleibenden 10 % gingen von der OVAG an die RVK zurück.

Die OVAG übernahm ihrerseits die Anteile der RVK an der VBL, die damit zu 100 % Tochterunternehmen der OVAG ist. In der Gesellschafterversammlung vom 30.06.2016 wurde der Beschluss gefasst, einen Betrag von 2,0 Mio. € unter Beachtung der Ausführungsrichtlinien gemäß § 19 Abs. 2 und 10 des Gesellschaftsvertrags an die Eigentümer auszuschütten. Zum Ausgleich zugewiesener negativer Ergebnisanteile (für den Oberbergischen Kreis ergab sich in der Ergebniskonsolidierung für 2015 ein Ergebnisanteil von (-)274.888,45 €) wurde ferner beschlossen, einen Betrag in Höhe von insgesamt 1.038.190,75 € aus der Kapitalrücklage zu entnehmen.

Stammkapital:		3.579.200,00
	Anteil (%)	Anteil in €
Elektrische Bahnen der Stadt Bonn u. des Rhein-Sieg-Kreises GmbH	12,50	447.400,00
Kreis Euskirchen	12,50	447.400,00
Kölner Verkehrs-Betriebe AG	12,50	447.400,00
LVG Linksrheinische Verkehrsgesellschaft mbH	12,50	447.400,00
Rheinisch-Bergischer Kreis	12,50	447.400,00
Rhein-Erft_Verkehrsgesellschaft mbH	12,50	447.400,00
Stadtwerke Bonn Verkehrs-GmbH	12,50	447.400,00
Regionalverkehr Köln GmbH (RVK)	10,00	357.920,00
Oberbergischer Kreis	2,50	89.480,00

Unterbeteiligungen

	Anteil in €	Anteil (%)
Regionalverkehr Köln GmbH (RVK)	357.920,00	10,00

Unternehmensleitung

Geschäftsführer:

Herr Eugen Puderbach

Mandate

Aufsichtsrat:

Der Oberbergische Kreis entsendet gemäß § 13 des Gesellschaftsvertrags einen Stimmführer in den Aufsichtsrat.

Uwe Stranz (ordentliches Mitglied)

Gesellschafterversammlung:

Gemäß der §§ 5 und 16 des Gesellschaftsvertrags ist der Oberbergische Kreis als Gesellschafter der GmbH in der Gesellschafterversammlung stimmberechtigt. Der Oberbergische Kreis entsendet einen Stimmführer in die Gesellschafterversammlung.

Michael Stefer (ordentliches Mitglied)

Sonstige Angaben

Wirtschaftsprüfer:

KPMG AG WPG

Bilanz

Beträge in €

Bezeichnung	2014 Jahresabschluss	2015 Jahresabschluss	2016 Jahresabschluss	2016 Abweichung absolut Vorperiode
Summe Aktiva	63.071.545,14	55.825.123,79	51.170.616,30	- 4.654.507,49
Anlagevermögen	38.873.575,67	35.425.700,79	33.235.433,16	- 2.190.267,63
Immaterielle Vermögensgegenstände	817.555,00	552.253,00	388.376,00	- 163.877,00
Geleistete Anzahlungen	36.500,00	36.500,00	0,00	- 36.500,00
Sachanlagen	37.956.076,30	34.824.553,41	32.610.673,81	- 2.213.879,60
Grundstücke u. grundstücksgleiche Rechte	1.435.234,94	1.435.234,94	1.330.622,91	- 104.612,03
Geschäfts-, Betriebs- u.a. Bauten	6.528.652,00	6.347.639,00	5.514.428,00	- 833.211,00
Fahrzeuge für Personenverkehr	27.401.622,00	24.696.304,00	22.902.230,00	- 1.794.074,00
Maschinen und andere Anlagen	10.057,00	21.987,00	18.219,00	- 3.768,00
Betriebs- u. Geschäftsausstattung	2.568.510,36	2.211.023,97	2.556.688,00	345.664,03
geleistete Anzahlungen	12.000,00	112.364,50	288.485,90	176.121,40
Finanzanlagen	63.444,37	12.394,38	236.383,35	223.988,97
Beteiligungen an assoziierten Unternehmen	50.000,00	0,00	227.000,00	227.000,00
Sonstige Ausleihungen	13.444,37	12.394,38	9.383,35	- 3.011,03
Umlaufvermögen	24.068.637,91	20.291.789,70	17.853.213,17	- 2.438.576,53
Vorräte	179.424,39	186.151,81	158.983,69	- 27.168,12
Roh-, Hilfs- und Betriebsstoffe	179.424,39	186.151,81	158.983,69	- 27.168,12
Forderungen / Sonstige Vermögensgegenstände	6.739.574,69	6.608.650,21	5.812.476,71	- 796.173,50
Forderungen aus Lieferungen und Leistungen	2.661.613,19	2.783.001,84	1.844.226,09	- 938.775,75
Forderungen gegen Gesellschafter	3.350.385,25	2.691.307,43	2.197.782,73	- 493.524,70
Forderungen gegen Unternehmen mit Beteiligungsverhältnis	78.016,76	0,00	0,00	0,00
Sonstige Vermögensgegenstände	649.559,49	1.134.340,94	1.770.467,89	636.126,95
Kassenbestand, Guthaben bei Kreditinstituten u.ä.	17.149.638,83	13.496.987,68	11.881.752,77	- 1.615.234,91
Kassenbestand, Guthaben bei Kreditinstituten	17.149.638,83	13.496.987,68	11.881.752,77	- 1.615.234,91
Rechnungsabgrenzungsposten	129.331,56	107.633,30	81.969,97	- 25.663,33
RAP	129.331,56	107.633,30	81.969,97	- 25.663,33
Aktiver Unterschied aus der Vermögensrechnung	0,00	0,00	0,00	0,00
Summe Passiva	59.492.345,14	55.825.123,79	51.170.616,30	- 4.654.507,49
Eigenmittel	14.296.612,12	14.076.411,66	14.863.222,31	786.810,65
gezeichnetes Kapital	0,00	3.221.280,00	3.221.280,00	0,00
Nennwert eigene Anteile	0,00	3.579.200,00	- 357.920,00	- 3.937.120,00
gezeichnetes Kapital	0,00	- 357.920,00	3.579.200,00	3.937.120,00
Kapitalrücklagen	7.882.583,45	6.255.335,93	6.594.207,24	338.871,31
Gewinnrücklagen	710.944,13	710.944,13	710.470,13	- 474,00
Bilanzgewinn	5.703.084,54	3.888.851,60	4.337.264,94	448.413,34
Sonderposten	9.280.688,37	7.122.340,11	5.169.763,76	- 1.952.576,35
Sonderposten für Investitionszuschüsse	9.280.688,37	7.122.340,11	5.169.763,76	- 1.952.576,35
Rückstellungen	9.522.847,00	11.276.173,00	5.831.873,00	- 5.444.300,00
Pensionsrückstellungen	696.402,00	748.862,00	753.878,00	5.016,00
Sonstige Rückstellungen	8.826.445,00	10.527.311,00	5.077.995,00	- 5.449.316,00
Verbindlichkeiten	25.889.405,43	22.877.431,46	24.749.251,77	1.871.820,31
Verbindlichkeiten gegenüber Kreditinstituten	19.560.052,75	16.578.558,27	19.608.247,53	3.029.689,26
Verbindlichkeiten aus Lieferungen und Leistungen	2.855.640,26	3.075.921,38	3.513.659,45	437.738,07
Verbindlichkeiten gegenüber Gesellschaftern	1.318.740,23	1.780.741,93	496.194,62	- 1.284.547,31

Verbindlichkeit gegenüber verbundenen Unternehmen	0,00	0,00	695.192,93	695.192,93
Sonstige Verbindlichkeiten	2.154.972,19	1.442.209,88	435.957,24	- 1.006.252,64
Rechnungsabgrenzungsposten	502.792,22	472.767,56	556.505,46	83.737,90
RAP	502.792,22	472.767,56	556.505,46	83.737,90

GuV

Beträge in €

Bezeichnung	2014 Jahresabschluss	2015 Jahresabschluss	2016 Jahresabschluss	2016 Abweichung absolut Vorperiode
Umsatzerlöse	64.063.272,52	62.482.910,46	67.505.315,04	5.022.404,58
sonst. betriebl. Erträge	20.425.262,66	19.082.168,57	21.015.941,01	1.933.772,44
Materialaufwand	32.949.868,00	33.075.665,10	51.168.455,77	18.092.790,67
Roh-, Hilfs- und Betriebsstoffe	6.284.718,91	5.474.251,03	5.171.993,97	- 302.257,06
Aufwendungen für bezogene Leistungen	26.665.149,09	27.601.414,07	45.996.461,80	18.395.047,73
Personalaufwand	31.861.326,68	32.631.482,44	19.732.578,87	-12.898.903,57
a.) Löhne und Gehälter	26.371.834,22	27.168.429,23	16.452.132,76	-10.716.296,47
b.) soziale Abgaben und Aufwendungen für Altersversorgung und Unterstützung	5.489.492,46	5.463.053,21	3.280.446,11	- 2.182.607,10
Abschreibungen	7.852.963,48	7.154.089,31	7.197.874,93	43.785,62
auf immaterielle VG und Sachanlagen	7.852.963,48	7.154.089,31	7.197.874,93	43.785,62
Sonst. betriebl. Aufwendungen	8.166.660,17	7.583.823,86	8.399.801,95	815.978,09
Erträge aus Beteiligungen	3.000,00	0,00	21.131,13	21.131,13
Erträge aus Wertpapieren und Ausleihungen des Finanzanlagevermögens	0,00	0,00	0,00	0,00
Zinsen und ähnliche Erträge	21.481,92	7.881,70	2.867,21	- 5.014,49
Zinsen u. ähnliche Aufwendungen	671.733,90	598.599,14	579.806,38	- 18.792,76
Ergebnis der gewöhnlichen Geschäftstätigkeit	3.010.464,87	529.300,88	1.466.736,49	937.435,61
Steuern vom Einkommen	0,00	0,00	39.422,00	39.422,00
Sonstige Steuern	39.938,90	26.225,31	0,00	- 26.225,31
Jahresüberschuss/-fehlbetrag	2.970.525,97	503.075,57	1.427.314,49	924.238,92
Gewinnvortrag	0,00	0,00	1.871.759,70	1.871.759,70
Entnahme aus der Kapitalrücklage	0,00	0,00	1.038.190,75	1.038.190,75
Bilanzgewinn	2.970.525,97	503.075,57	4.337.264,94	3.834.189,37

6.7 Zweckverband Nahverkehr - SPNV & Infrastruktur - Rheinland

Beteiligungsübersicht

Glockengasse 37 - 39
50667 Köln

Tel.: 0221/208080
Fax: 0221/2080840
E-Mail: info@nvr.de
Internet: http://www.nvr.de

Gründungsdatum: 19.12.2007
Rechtsform: Zweckverband

Unternehmensgegenstand / Unternehmenszweck

Der Zweckverband entscheidet über die Planung, Organisation und Ausgestaltung des Schienenpersonennahverkehrs (SPNV). Außerdem obliegt ihm die Förderung von Investitionen im ÖPNV gemäß § 12 ÖPNVG NRW. Der Zweckverband hat in Abstimmung mit seinen Mitgliedern auf eine integrierte Verkehrsgestaltung im ÖPNV hinzuwirken, insbesondere auf die Fortentwicklung der bestehenden Gemeinschaftstarife, auf die Bildung kooperationsraumübergreifender Tarife mit dem Ziel eines landesweiten Tarifs, auf ein koordiniertes Verkehrsangebot im ÖPNV und einheitliche Beförderungsbedingungen, Produkt- und Qualitätsstandards, Fahrgastinformations- und Betriebssysteme und ein übergreifendes Marketing. Er hat darüber hinaus auf eine Ausgestaltung angemessener Kundenrechte durch Aufnahme von entsprechenden Regelungen in die Tarifbestimmungen der Gemeinschaftstarife hinzuwirken. Die Umsetzung erfolgt über den jeweiligen Trägerzweckverband.

Unterbeteiligungen

	Anteil in €	Anteil (%)
Nahverkehr Rheinland GmbH	100.000,00	100,00

Sonstige Angaben

Steuerberater: Nawrot & Partner GmbH

6.8 Nahverkehr Rheinland GmbH

Beteiligungsübersicht

Glockengasse 37 - 39
50667 Köln

Tel.: 0221/208080
Fax: 0221/2080840
E-Mail: info@nvr.de
Internet: http://www.nvr.de

Gründungsdatum: 19.12.2007
Rechtsform: GmbH

Handelsregistereintrag Köln unter HRB 62186 am 01.01.2008

Unternehmensgegenstand / Unternehmenszweck

Die Gesellschaft dient ausschließlich Zwecken des öffentlichen Personennahverkehrs (ÖPNV). Sie führt für den Zweckverband Nahverkehr - SPNV & Infrastruktur - Rheinland (ZV NVR) die diesem obliegenden Aufgaben durch, sofern keine Eigenerledigung durch den ZV NVR rechtlich geboten ist. Zu den Aufgaben der NVR GmbH gehört es insbesondere, den Schienenpersonennahverkehr (SPNV) zu planen, zu organisieren und auszugestalten sowie den Infrastrukturausbau zu fördern.

Gesellschafter / Stammkapital

Stammkapital:		100.000,00
	Anteil (%)	Anteil in €
Zweckverband Nahverkehr - SPNV & Infrastruktur - Rheinland	100,00	100.000,00

Unternehmensleitung

Geschäftsführer:

Herr Dr. Norbert Reinkober
Herr Dr. Wilhelm Schmidt-Freitag

Sonstige Angaben

Wirtschaftsprüfer: Nawrot & Partner GmbH

7. Wirtschaftsförderung u. Tourismus

7.1 Das Bergische gGmbH

Beteiligungsübersicht

Friedrich-Ebert-Straße 75
51429 Bergisch Gladbach

Tel.: 02204/843031
Fax: 02204/843005
E-Mail: Info@dasbergische.de
Internet: http://www.dasbergische.de

Gründungsdatum: 26.06.2009
Rechtsform: GmbH

Handelsregistereintrag Köln unter HRB 56359 am 13.07.2009

Unternehmensgegenstand / Unternehmenszweck

Gegenstand des Unternehmens ist die Förderung des Heimatbewusstseins sowie Schutz und Ausbau der natur-, landschafts- und kulturhistorischen Besonderheiten im Zuständigkeitsbereich des Naturparks Bergisches Land. Der Gegenstand des Unternehmens wird verwirklicht durch infrastrukturelle Verbesserungen, insbesondere durch eine Inwertsetzung und Erweiterung der vorhandenen Freizeit- und Naherholungsangebote in der bergischen Kulturlandschaft. Dabei sollen eine behutsame und bildungsorientierte Entwicklung der touristischen Angebotsstruktur und deren Bekanntmachung sowohl der Identitätsstiftung der Bevölkerung als auch die Funktion des Naturparks als überregionales Erholungsgebiet stärken.

Geschäftsmodell:

Das Bergische gGmbH wurde 2009 als Projektgesellschaft für das Wanderprojekt "Bergisches Wanderland" (ehemals "Wege durch die Zeit") gegründet. Dieses Projekt wurde 2015 auch formal abgeschlossen. Inzwischen wurde die Gesellschaft mit dem Zusatz "Die Projektgesellschaft" versehen und hat sich 2015 erneut erfolgreich mit einem Förderprojekt beim Land NRW beworben. Die Gesellschaft ist Untermieter bei der Naaturarena Bergisches Laand GmbH, hat ausschließlich eine Geschäftsführung auf der Basis einer geringfügigen Beschäftigung und kauft die Dienstleistung "Wegemanagement" extern ein.

Die Gesellschaft hat derzeit im Kern in der Folge des Wanderprojekts und mit dem Blick in die Zukunft 3 Aufgabenfelder:

- Erhaltung der geförderten hochklassigen Wanderwege-Infrastruktur,
- Verbesserung der Servicestruktur rund um die Wanderwege (z.B. Information, Parken, Transport) und deren Qualitätssicherung und
- Entwicklung neuer Förderideen und Bemühen um neue entsprechende Fördergelder.

Gesellschafter / Stammkapital

Stammkapital:		25.000,00
	Anteil (%)	Anteil in €
Oberbergischer Kreis	45,00	11.250,00
Rheinisch-Bergischer Kreis	45,00	11.250,00
Zweckverband Naturpark Bergisches Land	10,00	2.500,00

Unternehmensleitung

Geschäftsführer:

Herr Mathias Derlin [bis 06.03.2017]

Mandate

Gesellschafterversammlung:

Gemäß § 7 Nach § 7 Abs. 2 des Gesellschaftervertrags kann jeder Gesellschafter in die Gesellschafterversammlung bis zu drei Personen als ständige Mitglieder entsenden. Eine Stellvertretung ist möglich. Das Stimmrecht der Gesellschafter richtet sich nach der Höhe ihrer Geschäftsanteile. Je EURO 50,00 des Stammkapitals gewähren eine Stimme. Jeder Gesellschafter kann die auf ihn entfallenden Stimmen nur einheitlich abgeben.

Jens Eichner (stellvertretendes Mitglied)
Jürgen Kleine (stellvertretendes Mitglied)
Henrike Schreyer-Vogt (stellvertretendes Mitglied)
Harald Langusch (ordentliches Mitglied)
Susanne Maaß (ordentliches Mitglied)
Uwe Stranz (ordentliches Mitglied)

Sonstige Angaben

Wirtschaftsprüfer: Konlus GmbH
Wirtschaftsprüfer: DHPG Dr. Harzem & Partner KG

Bilanz

Beträge in €

Bezeichnung	2014 Jahresabschluss	2015 Jahresabschluss	2016 Jahresabschluss	2016 Abweichung absolut Vorperiode
Summe Aktiva	358.744,91	320.276,76	335.844,50	15.567,74
Anlagevermögen	293.191,00	233.058,00	176.952,00	- 56.106,00
Immaterielle Vermögensgegenstände	126.786,00	102.091,00	79.476,00	- 22.615,00
Sachanlagen	166.405,00	130.967,00	97.476,00	- 33.491,00
Grundstücke, Bauten auf fremden Grundstück	3.256,00	2.836,00	2.416,00	- 420,00
Betriebs- u. Geschäftsausstattung	163.149,00	128.131,00	95.060,00	- 33.071,00
Umlaufvermögen	64.968,43	86.633,28	152.143,30	65.510,02
Forderungen / Sonstige Vermögensgegenstände	59.306,33	0,00	9.606,01	9.606,01
Sonstige Vermögensgegenstände	59.306,33	0,00	9.606,01	9.606,01
Kassenbestand, Guthaben bei Kreditinstituten u.ä.	5.662,10	86.633,28	142.537,29	55.904,01
Kassenbestand, Guthaben bei Kreditinstituten	5.662,10	86.633,28	142.537,29	55.904,01
Rechnungsabgrenzungsposten	585,48	585,48	6.749,20	6.163,72
RAP	585,48	585,48	6.749,20	6.163,72
Summe Passiva	358.744,91	320.276,76	335.844,50	15.567,74
Eigenmittel	342.219,84	254.891,71	210.284,41	- 44.607,30
Gezeichnetes Kapital	25.000,00	25.000,00	25.000,00	0,00
Kapitalrücklage	189.621,75	294.968,99	213.342,39	- 81.626,60
Jahresüberschuss	0,00	0,00	0,00	0,00
Bilanzgewinn	127.598,09	- 65.077,28	- 28.057,98	37.019,30
Rückstellungen	6.000,00	7.260,00	9.134,00	1.874,00
Steuerrückstellungen	0,00	0,00	0,00	0,00
Sonstige Rückstellungen	6.000,00	7.260,00	9.134,00	1.874,00
Verbindlichkeiten	10.525,07	58.125,05	116.426,09	58.301,04
Verbindlichkeiten gegenüber Kreditinstituten	0,00	0,00	0,00	0,00
Verbindlichkeiten aus Lieferungen und Leistungen	10.132,08	13.104,66	657,24	- 12.447,42
Sonstige Verbindlichkeiten	392,99	45.020,39	115.768,85	70.748,46
Rechnungsabgrenzungsposten	0,00	0,00	0,00	0,00
RAP	0,00	0,00	0,00	0,00

GuV

Beträge in €

Bezeichnung	2014 Jahresabschluss	2015 Jahresabschluss	2016 Jahresabschluss	2016 Abweichung absolut Vorperiode
Umsatzerlöse	4.311,28	107,11	10.715,01	10.607,90
sonst. betriebl. Erträge	487.579,83	874,75	33,12	- 841,63
Personalaufwand	135.203,08	7.498,14	6.389,46	- 1.108,68
a.) Löhne und Gehälter	118.320,60	5.814,00	4.896,00	- 918,00
b.) soziale Abgaben und Aufwendungen für Altersversorgung und Unterstützung	16.882,48	1.684,14	1.493,46	- 190,68
Abschreibungen	60.332,41	61.231,67	59.036,00	- 2.195,67
auf immaterielle VG und Sachanlagen	60.332,41	61.231,67	59.036,00	- 2.195,67
Sonst. betriebl. Aufwendungen	238.236,47	124.927,42	100.978,41	- 23.949,01
Zinsen und ähnliche Erträge	0,00	0,00	0,00	0,00
Zinsen u. ähnliche Aufwendungen	7.896,80	0,00	0,33	0,33
Ergebnis der gewöhnlichen Geschäftstätigkeit	50.222,35	- 192.675,37	- 155.656,07	37.019,30
Jahresüberschuss/-fehlbetrag	50.222,35	- 192.675,37	- 155.656,07	37.019,30
Gewinnvortrag aus dem Vorjahr	77.375,74	127.598,09	- 65.077,28	- 192.675,37
Entnahmen aus der Kapitalrücklage	0,00	0,00	192.675,37	192.675,37
Bilanzgewinn	127.598,09	- 65.077,28	- 28.057,98	37.019,30

7.2 Naturarena Bergisches Land GmbH

Beteiligungsübersicht

Friedrich-Ebert-Straße 75
51429 Bergisch Gladbach

Tel.: 02204/843000
Fax: 02204/843005
E-Mail: info@dasbergische.de
Internet: http://www.dasbergische.de

Gründungsdatum: 07.06.2005
Rechtsform: GmbH

Handelsregistereintrag Köln unter HRB 56359 am 28.10.2005

Unternehmensgegenstand / Unternehmenszweck

Gegenstand des Unternehmens ist die Förderung des Tourismus auf den Gebieten des Oberbergischen Kreises und des Rheinisch-Bergischen Kreises.

Geschäftsverlauf und Lage

Der Lagebericht der Geschäftsführung enthält laut Prüfungsbericht der Wirtschaftsprüfer zum Jahresabschluss 2016 in Verbindung mit dem aufgestellten Jahresabschluss zusammengefasst folgende wesentliche Aussagen zum Geschäftsverlauf und zur Lage der Gesellschaft:

Auch im Geschäftsjahr 2016 trat die Gesellschaft unter den Marken "Das Bergische" und "Bergisches Wanderland" als Werbepattform für die Wanderwege der Region auf. Neben der neugestalteten Internetplattform bewirbt die Gesellschaft das Freizeit- und Reiseangebot verstärkt auf Messe- und Informationsveranstaltungen.

Mit insgesamt 88 Ausstellertagen (Vj.: 27) wurde die Präsenz gegenüber 2015 nochmals deutlich erhöht. Ferner werden in Fachmagazinen regelmäßig Anzeigen und redaktionelle Beiträge publiziert. Daneben unterhält die Gesellschaft einen eigenen Email-Newsletter und tritt in Zeitungs- und Radiointerviews auf.

Weiterhin ist die Naturarena auch beratend tätig. Zu ihren Kooperationspartnern gehören neben 21 Kommunen auch in der Region ansässige Touristikverbände, -gesellschaften und -vereine.

Gemäß ihrem Gesellschaftszweck wird die Naturarena GmbH als Wirtschaftsförderungsgesellschaft für den Bereich Tourismus betrachtet. Eigene Erträge aus Buchungsprovisionen oder durch den Verkauf von Merchandising - Artikel wie z. B. Wanderkarten und Wanderzwieback, erwirtschaftet die Gesellschaft nur in geringem Umfang. Mittelfristig will sie die Vermittlungen von buchbaren Freizeitangeboten vollständig auf professionelle Reiseveranstalter auslagern.

Gesellschafter / Stammkapital

Die Naturarena Bergisches Land GmbH wurde durch Betrauung (Verwaltungsakt) mit der Erbringung von DAWI (Dienstleistungen von allgemeinem wirtschaftlichen Interesse) beauftragt. Die Betrauung ist für den Zeitraum vom 01.01.2017 bis 31.12.2026 erfolgt. Der Rheinisch Bergische Kreis hat einen gleichlautenden Bescheid erlassen.

Stammkapital:		25.000,00
	Anteil (%)	Anteil in €
Oberbergischer Kreis	30,00	7.500,00
Rheinisch-Bergischer Kreis	30,00	7.500,00
Naturarena Bergisches Land e.V.	40,00	10.000,00

Unternehmensleitung

Geschäftsführer:

Herr Mathias Derlin [bis 15.02.2017]

Mandate

Gesellschafterversammlung:

Nach § 6 des Gesellschaftervertrags kann jeder Gesellschafter in die Gesellschafterversammlung bis zu drei Personen als ständige Mitglieder entsenden. Eine Stellvertretung ist möglich. Gemäß § 26 Abs. 4 KrO muss der Landrat oder ein von ihm vorgeschlagener Beamter oder Angestellter des Kreises der Gesellschafterversammlung angehören. Darüber hinaus hat die Gesellschafterversammlung der Naturarena Bergisches Land GmbH in ihrer Sitzung am 28.09.2006 den Beschluss gefasst, "dem Kreistag des Oberbergischen Kreises zu gestatten, als Vertreter(innen) der kleineren Fraktionen, die keine stimmberechtigten Mitglieder in die Gesellschafterversammlung entsenden, drei Personen als Gäste zur Teilnahme an den Sitzungen der Gesellschafterversammlung zu benennen. Die Benennung einer/s Stellvertreters/in ist möglich."

Jens Eichner (stellvertretendes Mitglied)
Ursula Mahler (stellvertretendes Mitglied)
Willi Schmitz (stellvertretendes Mitglied)
Henrike Schreyer-Vogt (ordentliches Mitglied)
Uwe Stranz (ordentliches Mitglied)
Gerd Werner (ordentliches Mitglied)
Claudia Hein (ordentliches beratendes Mitglied)
Erika Lob (ordentliches beratendes Mitglied)
Bernd Rummler (ordentliches beratendes Mitglied)
Harald Friese (stellv. beratendes Mitglied)
Margit Preisler-Körner (stellv. beratendes Mitglied)
Angelika Vogel (stellv. beratendes Mitglied)

Sonstige Angaben

Wirtschaftsprüfer: HFI GmbH

Bilanz

Beträge in €

Bezeichnung	2014 Jahresabschluss	2015 Jahresabschluss	2016 Jahresabschluss	2016 Abweichung absolut Vorperiode
Summe Aktiva	348.761,72	549.834,38	479.766,32	- 70.068,06
Anlagevermögen	10.738,00	29.054,00	58.479,00	29.425,00
Immaterielle Vermögensgegenstände	6.466,00	21.400,00	33.033,00	11.633,00
geleistete Anzahlungen	5.466,00	0,00	0,00	0,00
Entgeltlich erworbene Konzessionen, Lizenzen	1.000,00	21.400,00	33.033,00	11.633,00
Sachanlagen	4.272,00	7.654,00	25.446,00	17.792,00
Betriebs- u. Geschäftsausstattung	4.272,00	7.654,00	25.446,00	17.792,00
Umlaufvermögen	330.310,72	513.003,83	415.207,47	- 97.796,36
Vorräte	42.422,00	64.594,00	58.004,00	- 6.590,00
Waren	42.422,00	64.594,00	58.004,00	- 6.590,00
Forderungen / Sonstige Vermögensgegenstände	40.816,57	54.177,61	54.136,12	- 41,49
Forderungen aus Lieferungen und Leistungen	28.062,64	52.877,83	39.771,27	- 13.106,56
Sonstige Vermögensgegenstände	12.753,93	1.299,78	14.364,85	13.065,07
Kassenbestand, Guthaben bei Kreditinstituten u.ä.	247.072,15	394.232,22	303.067,35	- 91.164,87
Kassenbestand, Guthaben bei Kreditinstituten	247.072,15	394.232,22	303.067,35	- 91.164,87
Rechnungsabgrenzungsposten	7.713,00	7.776,55	6.079,85	- 1.696,70
RAP	7.713,00	7.776,55	6.079,85	- 1.696,70
Summe Passiva	348.761,72	549.834,38	479.766,32	- 70.068,06
Eigenmittel	290.990,94	424.467,37	305.063,72	- 119.403,65
Gezeichnetes Kapital	25.000,00	25.000,00	25.000,00	0,00
Kapitalrücklage	265.990,94	399.467,37	280.063,72	- 119.403,65
Rückstellungen	17.663,00	26.243,00	47.485,97	21.242,97
Sonstige Rückstellungen	17.663,00	26.243,00	47.485,97	21.242,97
Verbindlichkeiten	40.107,78	99.124,01	127.066,63	27.942,62
Verbindlichkeiten gegenüber Kreditinstituten	465,91	10,35	324,41	314,06
Verbindlichkeiten aus Lieferungen und Leistungen	25.031,26	10.229,17	12.550,61	2.321,44
Sonstige Verbindlichkeiten	14.610,61	88.884,49	114.191,61	25.307,12
Rechnungsabgrenzungsposten	0,00	0,00	150,00	150,00
RAP	0,00	0,00	150,00	150,00

GuV

Beträge in €

Bezeichnung	2014 Jahresabschluss	2015 Jahresabschluss	2016 Jahresabschluss	2016 Abweichung absolut Vorperiode
Umsatzerlöse	93.876,86	196.136,09	164.351,90	- 31.784,19
sonst. betriebl. Erträge	64.725,65	82.421,46	16.021,46	- 66.400,00
Materialaufwand	13.532,04	12.736,45	21.498,55	8.762,10
Aufwendungen für bezogene Waren	11.207,78	11.703,65	21.388,55	9.684,90
Aufwendungen für bezogene Leistungen	2.324,26	1.032,80	110,00	- 922,80
Personalaufwand	363.886,09	453.113,60	514.365,47	61.251,87
a.) Löhne und Gehälter	300.247,03	375.778,30	424.753,40	48.975,10
b.) soziale Abgaben und Aufwendungen für Altersversorgung und Unterstützung	63.639,06	77.335,30	89.612,07	12.276,77
Abschreibungen	12.951,83	10.135,51	16.849,36	6.713,85
auf immaterielle VG und Sachanlagen	12.951,83	10.135,51	16.849,36	6.713,85
Sonst. betriebl. Aufwendungen	298.761,39	385.537,22	458.367,47	72.830,25
Zinsen und ähnliche Erträge	73,88	44,71	15,22	- 29,49
Zinsen u. ähnliche Aufwendungen	0,00	0,00	0,10	0,10
Ergebnis der gewöhnlichen Geschäftstätigkeit	- 530.454,96	- 582.920,52	- 830.692,37	- 247.771,85
Steuern vom Einkommen und Ertrag	- 3,63	0,00	- 0,72	- 0,72
Sonstige Steuern	652,00	1.112,00	712,00	- 400,00
Jahresüberschuss/-fehlbetrag	- 531.103,33	- 584.032,52	- 831.403,65	- 247.371,13
Entnahme aus der Kapitalrücklage	531.103,33	584.032,52	831.403,65	247.371,13
Bilanzgewinn	0,00	0,00	0,00	0,00

7.3 Gründer- u. TechnologieCentrum Gummersbach GmbH (GTC)

Beteiligungsübersicht

Bunsenstraße 5
51647 Gummersbach

Tel.: 02261/814500
Fax: 02261/814900
E-Mail: info@gtc-gm.de
Internet: http://www.gtc-gm.de

Gründungsdatum: 17.02.1995
Rechtsform: GmbH

Handelsregistereintrag Köln unter HRB 39169 am 17.02.1995

Unternehmensgegenstand / Unternehmenszweck

Gegenstand des Unternehmens ist die Förderung von Innovationen und Existenzgründungen sowie des Technologietransfers zwischen Wissenschaft und Unternehmen insbesondere in den Bereichen Elektro-, Kunststoff- und Umweltechnik sowie Metall- und Informationsbearbeitung in der Region Oberberg. Hierzu errichtet und betreibt die Gesellschaft ein Gründer- und Technologiezentrum und bietet Beratungs- und Dienstleistungen an.

Gesellschafter / Stammkapital

Stammkapital:		730.150,00
	Anteil (%)	Anteil in €
Oberbergischer Kreis	3,51	25.600,00
Stadt Gummersbach	59,19	432.150,00
Schloss-Stadt Hückeswagen	0,34	2.500,00
Industrie- u. Handelskammer Köln	0,36	2.600,00
Elektro Bremicker GmbH	0,36	2.600,00
Lothar Bühne GbR	0,36	2.600,00
Clemens Immobilien GmbH & Co.KG	0,71	5.150,00
Cramer & Herling OHG	0,36	2.600,00
Deutsche Bank AG	1,05	7.700,00
Technische Hochschule Köln	0,36	2.600,00
Ferchau Engineering GmbH	0,36	2.600,00
AggerEnergie GmbH	3,51	25.600,00
Gummi Berger Hans Berger KG	0,71	5.150,00
Steinmüller Bildungszentrum gGmbH	2,46	17.950,00
Otto Kind GmbH & Co.KG	0,71	5.150,00
Delphi Deutschland GmbH	0,71	5.150,00
Michael Metgenberg	0,36	2.600,00
Erbengemeinschaft Heidbüchel u. Griebenow	0,71	5.150,00
Gemeinde Marienheide	0,36	2.600,00
Gemeinde Morsbach	0,36	2.600,00
Gemeinde Reichshof	0,36	2.600,00
Stadt Waldbröl	0,36	2.600,00
Stadt Wiehl	0,36	2.600,00
WEG Wipperfürther Wohnungs- u. Entwicklungsgesellschaft mbH	0,36	2.600,00
Aggerverband	0,71	5.150,00
BEW Bergische Energie- u. Wassergesellschaft mbH	1,05	7.700,00

Advisio Treuhand & Revision GmbH & Co.KG	0,36	2.600,00
Sparkasse der Homburgischen Gemeinden	0,71	5.150,00
Gemeinde Nümbrecht	0,70	5.100,00
Rothstein Vitrinen GmbH	0,71	5.150,00
Sparkasse Gummersbach Bergneustadt	7,01	51.150,00
DHPG Dr. Harzem & Partner KG	0,71	5.200,00
Herr Wilke	0,36	2.600,00
Volksbank Oberberg eG	0,71	5.150,00
Lenneper GmbH & Co.KG	0,36	2.600,00
Stadt Bergneustadt	0,36	2.600,00
Gemeinde Engelskirchen	0,36	2.600,00
Gemeinde Lindlar	0,36	2.600,00
Zweckverband für die Kreissparkasse Köln	7,01	51.150,00
Stadt Radevormwald	0,36	2.600,00

Unternehmensleitung

Geschäftsführer:

Frau Susanne Roll

Mandate

Aufsichtsrat:

Gemäß § 11 des Gesellschaftervertrags entsendet der Oberbergische Kreis ein Mitglied in den Aufsichtsrat. Für jedes Mitglied kann ein Stellvertreter bestellt werden. Eine Ermächtigung des verhinderten Mitglieds ist erforderlich.

Jens Eichner (stellvertretendes Mitglied)

Uwe Stranz (ordentliches Mitglied)

Gesellschafterversammlung:

Gemäß § 16 des Gesellschaftsvertrags ist der Oberbergische Kreis als Gesellschafter der GmbH in der Gesellschafterversammlung stimmberechtigt. Der Oberbergische Kreis entsendet einen Stimmführer in die Gesellschafterversammlung.

Jens Eichner (stellvertretendes Mitglied)

Uwe Stranz (ordentliches Mitglied)

Sonstige Angaben

Wirtschaftsprüfer:

Advisio Treuhand & Revision GmbH & Co.KG

Bilanz

Beträge in €

Bezeichnung	2014 Jahresabschluss	2015 Jahresabschluss	2016 Jahresabschluss	2016 Abweichung absolut Vorperiode
Summe Aktiva	1.592.524,75	1.576.200,45	1.540.782,43	- 35.418,02
Anlagevermögen	1.422.340,11	1.390.377,11	1.355.938,11	- 34.439,00
Immaterielle Vermögensgegenstände	3,00	1.003,00	703,00	- 300,00
Sachanlagen	1.422.337,11	1.389.374,11	1.355.235,11	- 34.139,00
Grundstücke, Bauten auf fremden Grundstück	1.410.797,91	1.379.150,91	1.347.503,91	- 31.647,00
Betriebs- u. Geschäftsausstattung	11.539,20	10.223,20	7.731,20	- 2.492,00
Umlaufvermögen	167.257,00	182.285,56	181.673,19	- 612,37
Vorräte	100,00	100,00	100,00	0,00
fertige Erzeugnisse und Waren	100,00	100,00	100,00	0,00
Forderungen / Sonstige Vermögensgegenstände	57.302,80	70.348,81	36.808,60	- 33.540,21
Forderungen aus Lieferungen und Leistungen	19.311,43	24.249,06	12.006,75	- 12.242,31
Sonstige Vermögensgegenstände	37.991,37	46.099,75	24.801,85	- 21.297,90
Kassenbestand, Guthaben bei Kreditinstituten u.ä.	109.854,20	111.836,75	144.764,59	32.927,84
Kassenbestand, Guthaben bei Kreditinstituten	109.854,20	111.836,75	144.764,59	32.927,84
Rechnungsabgrenzungsposten	2.927,64	3.537,78	3.171,13	- 366,65
RAP	2.927,64	3.537,78	3.171,13	- 366,65
Summe Passiva	1.592.524,75	1.576.200,45	1.540.782,43	- 35.418,02
Eigenmittel	610.797,51	610.119,44	611.032,92	913,48
Gezeichnetes Kapital	730.150,00	730.150,00	730.150,00	0,00
Verlustvortrag	- 125.257,30	- 119.352,49	- 120.030,56	- 678,07
Jahresüberschuss	5.904,81	- 678,07	913,48	1.591,55
Einlagen stiller Gesellschafter	255.645,94	255.645,94	255.645,94	0,00
Einlagen stiller Gesellschafter	255.645,94	255.645,94	255.645,94	0,00
Rückstellungen	115.517,00	98.169,00	90.396,00	- 7.773,00
Sonstige Rückstellungen	115.517,00	98.169,00	90.396,00	- 7.773,00
Verbindlichkeiten	604.809,30	604.301,07	573.547,57	- 30.753,50
Verbindlichkeiten gegenüber Kreditinstituten	542.000,53	525.070,52	499.755,50	- 25.315,02
Verbindlichkeiten aus Lieferungen und Leistungen	10.454,13	30.654,58	12.120,39	- 18.534,19
Sonstige Verbindlichkeiten	52.354,64	48.575,97	61.671,68	13.095,71
Rechnungsabgrenzungsposten	5.755,00	7.965,00	10.160,00	2.195,00
RAP	5.755,00	7.965,00	10.160,00	2.195,00

GuV

Beträge in €

Bezeichnung	2014 Jahresabschluss	2015 Jahresabschluss	2016 Jahresabschluss	2016 Abweichung absolut Vorperiode
Umsatzerlöse	425.814,31	428.827,72	424.021,97	- 4.805,75
Gesamtleistung	425.814,31	428.827,72	424.021,97	- 4.805,75
sonst. betriebl. Erträge	151.955,44	124.756,43	84.631,43	- 40.125,00
Personalaufwand	302.216,74	294.865,74	283.811,61	- 11.054,13
a.) Löhne und Gehälter	241.486,20	235.246,82	226.330,74	- 8.916,08
b.) soziale Abgaben und Aufwendungen für Altersversorgung und Unterstützung	60.730,54	59.618,92	57.480,87	- 2.138,05
Abschreibungen	35.498,92	34.939,75	34.686,90	- 252,85
auf immaterielle VG und Sachanlagen	35.498,92	34.939,75	34.686,90	- 252,85
Materialaufwand	820,00	0,00	0,00	0,00
Aufwendungen für bezogene Leistungen	820,00	0,00	0,00	0,00
Sonst. betriebl. Aufwendungen	225.972,08	220.590,63	165.596,18	- 54.994,45
Zinsen und ähnliche Erträge	26,82	17,45	4,73	- 12,72
Zinsen u. ähnliche Aufwendungen	21.377,49	15.631,68	10.698,53	- 4.933,15
Ergebnis der gewöhnlichen Geschäftstätigkeit	- 8.088,66	- 12.426,20	13.864,91	26.291,11
Steuern vom Einkommen und Ertrag	11.207,97	11.706,10	12.951,43	1.245,33
Erträge aus Verlustübernahme	25.201,44	23.454,23	0,00	- 23.454,23
Jahresüberschuss/-fehlbetrag	5.904,81	- 678,07	913,48	1.591,55

8. Sonstige Beteiligungen

8.1 Aggerverband

Beteiligungsübersicht

Sonnenstr. 40
51645 Gummersbach

Tel.: 02261/360
Fax: 02261/3680000
E-Mail: info@aggerverband.de
Internet: http://www.aggerverband.de

Gründungsdatum: 12.12.1923
Rechtsform: Körperschaft des
öffentlichen Rechts

Unternehmensgegenstand / Unternehmenszweck

Der im Verbandsgebiet (§ 5 Aggerverbandsgesetz/ AggerVG) tätige Wasser- und Bodenverband mit dem Namen "Aggerverband" wird durch das AggerVG in eine Körperschaft des öffentlichen Rechts mit gleichem Namen umgebildet. Der Aggerverband ist keine Gebietskörperschaft. Er dient dem Wohl der Allgemeinheit und dem Nutzen seiner Mitglieder. Der Verband hat im Verbandsgebiet folgende Aufgaben:

1. Regelung des Wasserabflusses einschließlich Ausgleich der Wasserführung und Sicherung des Hochwasserabflusses der oberirdischen Gewässer oder Gewässerabschnitte und in deren Einzugsgebieten;
2. Unterhaltung oberirdischer Gewässer oder Gewässerabschnitte und der mit ihnen in funktionellem Zusammenhang stehenden Anlagen;
3. Rückführung ausgebauter oberirdischer Gewässer in einen naturnahen Zustand;
4. Vermeidung, Minderung, Beseitigung und Ausgleich wasserwirtschaftlicher und damit in Zusammenhang stehender ökologischer, durch Einwirkungen auf den Grundwasserstand hervorgerufener oder zu erwartender nachteiliger Veränderungen;
5. Beschaffung und Bereitstellung von Wasser zur Trink- und Betriebswasserversorgung sowie zur Ausnutzung der Wasserkraft;
6. Abwasserbeseitigung nach Maßgabe des Landeswassergesetzes;
7. Entsorgung der bei der Durchführung der Verbandsaufgaben anfallenden Abfälle;
8. Vermeidung, Minderung, Beseitigung und Ausgleich eingetretener oder zu erwartender, auf Abwassereinleitungen oder sonstige Ursachen zurückzuführender nachteiliger Veränderungen des oberirdischen Wassers;
9. Ermittlung der wasserwirtschaftlichen Verhältnisse, soweit es die Verbandsaufgaben erfordern.

Unternehmensleitung

Vorstand:

Herr Prof. Prof. Dr. Lothar Scheuer
Herr Thorsten Falk

Mandate

Ältestenrat:

Der Ältestenrat wird in Übereinstimmung mit den Mitgliedern eingerichtet. Als Mitglieder fungieren der Vorsitzende des Verbandsrates, der stellv. Vorsitzende des Verbandsrates, der Landrat des Oberbergischen Kreises als Verbandsratmitglied der Mitgliedergruppe 2 (Kreise), der Vorstandsvorsteher des WKA-Altenkirchen als Vertreter der Mitgliedergruppe 3 (Versorgungsunternehmen), der Personalratsvorsitzende des Aggerverbandes als Verbandsratsmitglied der Arbeitnehmervertreter, der Vorsitzende des Finanzausschusses sowie der Vorsitzende des Wasserwirtschaftsausschuss.

Eine Stellvertretung ist nicht vorgesehen.

Der Oberbergische Kreis wird folglich wie folgt vertreten:

Jochen Hagt (ordentliches Mitglied)

Finanzausschuss:

Nach § 9 Abs. 1 und 2 der Satzung des Aggerverbandes sind die Mitgliedskreise mit einem Mitglied im Finanzausschuss in beratender Funktion vertreten. Für jedes Mitglied ist ein Stellvertreter zu wählen.

Lutz Bodin (stellvertretendes Mitglied) [bis 03.04.2017]
Klaus Grootens (ordentliches Mitglied)

Verbandsrat:

Dr. Christian Dickschen (stellvertretendes Mitglied)
Jochen Hagt (ordentliches Mitglied)

Wasserwirtschaftsausschuss:

Nach § 9 Abs. 1 und 2 der Satzung des AV sind die Mitgliedskreise mit einem Mitglied im Wasserwirtschaftsausschuss in beratender Funktion vertreten. Für jedes Mitglied ist ein Stellvertreter zu wählen. Auf die Vereinbarung mit den anderen Beteiligten der Mitgliedsgruppe 2 wird verwiesen.

Heinz-Gerd Stosiek (stellvertretendes Mitglied)
Lutz Bodin (ordentliches Mitglied) [bis 03.04.2017]

Widerspruchsausschuss:

Nach § 29 Abs. 1 Nr. 3 AggerVG sind die Mitgliedskreise mit einem Mitglied im Widerspruchsausschuss vertreten. Für jedes Mitglied ist gem. § 29 Abs. 2 AggerVG ein Stellvertreter zu wählen.

Judith Heuser (stellvertretendes Mitglied)
Sabine Thurn (ordentliches Mitglied)

Bilanz

Beträge in €

Bezeichnung	2014 Jahresabschluss	2015 Jahresabschluss	2016 Jahresabschluss	2016 Abweichung absolut Vorperiode
Summe Aktiva	0,00	324.787.863,48	323.599.721,77	- 1.188.141,71
Anlagevermögen	0,00	316.827.653,21	314.212.679,75	- 2.614.973,46
Immaterielle Vermögensgegenstände	0,00	2.609.195,42	2.488.070,42	- 121.125,00
Sachanlagen	0,00	312.553.352,00	310.128.149,19	- 2.425.202,81
Grundstücke, Bauten auf fremden Grundstück	0,00	11.103.541,63	10.770.519,32	- 333.022,31
Grundstücke ohne Bauten	0,00	25.697.094,25	25.830.229,17	133.134,92
Erzeugungs-, Gewinnungs- und Bezugsanlagen	0,00	35.695.676,82	35.364.680,82	- 330.996,00
Abwasserbehandlungsanlagen	0,00	200.353.489,58	193.872.186,00	- 6.481.303,58
Verteilungsanlagen	0,00	20.181.645,00	19.282.278,00	- 899.367,00
Maschinen und andere Anlagen	0,00	5.466.036,80	5.410.806,80	- 55.230,00
Betriebs- u. Geschäftsausstattung	0,00	7.083.571,00	7.510.258,00	426.687,00
geleistete Anzahlungen und Anlagen im Bau	0,00	6.972.296,92	12.087.191,08	5.114.894,16
Finanzanlagen	0,00	1.665.105,79	1.596.460,14	- 68.645,65
Anteile an verbundenen Unternehmen	0,00	535.000,00	535.000,00	0,00
Beteiligungen	0,00	5.150,00	5.150,00	0,00
Sonstige Ausleihungen	0,00	1.124.955,79	1.056.310,14	- 68.645,65
Umlaufvermögen	0,00	7.937.035,33	9.369.877,76	1.432.842,43
Vorräte	0,00	2.563.225,03	2.917.601,44	354.376,41
Roh-, Hilfs- und Betriebsstoffe	0,00	2.369.774,76	2.322.142,89	- 47.631,87
im Auftrag befindliche Bauaufträge	0,00	1.494.935,96	1.829.460,31	334.524,35
erhaltene Anzahlungen auf Bestellungen	0,00	- 1.301.485,69	- 1.234.001,76	67.483,93
Forderungen / Sonstige Vermögensgegenstände	0,00	4.815.539,67	5.036.731,77	221.192,10
Forderungen aus Lieferungen und Leistungen	0,00	3.762.524,24	4.108.934,91	346.410,67
Sonstige Vermögensgegenstände	0,00	1.053.015,43	927.796,86	- 125.218,57
Kassenbestand, Guthaben bei Kreditinstituten u.ä.	0,00	558.270,63	1.415.544,55	857.273,92
Kassenbestand, Guthaben bei Kreditinstituten	0,00	558.270,63	1.415.544,55	857.273,92
Rechnungsabgrenzungsposten	0,00	23.174,94	17.164,26	- 6.010,68
RAP	0,00	23.174,94	17.164,26	- 6.010,68
Summe Passiva	0,00	324.787.863,48	323.599.721,77	- 1.188.141,71
Eigenmittel	0,00	153.071.446,37	151.502.045,59	- 1.569.400,78
Kapital	0,00	148.731.639,54	148.731.639,54	0,00
Allgemeine Rücklage	0,00	142.527,13	142.527,13	0,00
Zweckgebundene Rücklagen	0,00	494.638,30	244.957,13	- 249.681,17
Bilanzgewinn	0,00	3.702.641,40	2.382.921,79	- 1.319.719,61
Sonderposten für verrechneten Abgabebetrag	0,00	6.898.900,00	6.696.500,00	- 202.400,00
Rückstellungen	0,00	9.532.118,85	10.866.676,38	1.334.557,53
Pensionsrückstellungen	0,00	2.748.781,00	3.620.460,00	871.679,00
Steuerrückstellungen	0,00	9.042,19	33.431,00	24.388,81
Sonstige Rückstellungen	0,00	6.774.295,66	7.212.785,38	438.489,72
Verbindlichkeiten	0,00	154.818.392,26	154.077.645,80	- 740.746,46
Verbindlichkeiten gegenüber Kreditinstituten	0,00	151.044.676,54	150.612.162,09	- 432.514,45
Verbindlichkeiten aus Lieferungen und Leistungen	0,00	2.306.394,41	2.102.733,23	- 203.661,18
Verbindlichkeiten gegenüber verbundenen Unternehmen	0,00	608.376,78	610.054,14	1.677,36
Sonstige Verbindlichkeiten	0,00	858.944,53	752.696,34	- 106.248,19

Rechnungsabgrenzungsposten	0,00	467.006,00	456.854,00	- 10.152,00
RAP	0,00	467.006,00	456.854,00	- 10.152,00

GuV

Beträge in €

Bezeichnung	2014 Jahresabschluss	2015 Jahresabschluss	2016 Jahresabschluss	2016 Abweichung absolut Vorperiode
Umsatzerlöse	0,00	64.372.090,14	65.175.286,55	803.196,41
Erhöhung oder Verminderung des Bestandes anunfertigen Erzeugnissen	0,00	781.441,82	334.524,35	- 446.917,47
andere aktivierte Eigenleistungen	0,00	1.167.864,37	1.366.572,61	198.708,24
sonst. betriebl. Erträge	0,00	2.471.242,92	981.542,12	- 1.489.700,80
Materialaufwand	0,00	13.901.885,98	13.110.750,08	- 791.135,90
Roh-, Hilfs- und Betriebsstoffe	0,00	7.616.225,28	7.802.128,45	185.903,17
Aufwendungen für bezogene Leistungen	0,00	6.285.660,70	5.308.621,63	- 977.039,07
Personalaufwand	0,00	24.733.224,56	26.210.840,53	1.477.615,97
a.) Löhne und Gehälter	0,00	19.446.857,03	20.549.259,38	1.102.402,35
b.) soziale Abgaben und Aufwendungen für Altersversorgung und Unterstützung	0,00	5.286.367,53	5.661.581,15	375.213,62
Abschreibungen	0,00	16.711.878,06	16.580.699,57	- 131.178,49
auf immaterielle VG und Sachanlagen	0,00	16.711.878,06	16.580.699,57	- 131.178,49
Sonst. betriebl. Aufwendungen	0,00	8.372.928,13	8.358.733,59	- 14.194,54
Erträge aus Ausleihungen	0,00	21.551,46	76.588,07	55.036,61
Zinsen und ähnliche Erträge	0,00	55.190,00	216.460,00	161.270,00
Zinsen u. ähnliche Aufwendungen	0,00	5.008.472,34	5.267.119,18	258.646,84
Ergebnis der gewöhnlichen Geschäftstätigkeit	0,00	140.991,64	- 1.377.169,25	- 1.518.160,89
Steuern vom Einkommen	0,00	34.942,51	62.998,35	28.055,84
Sonstige Steuern	0,00	126.989,27	129.233,18	2.243,91
Jahresüberschuss/-fehlbetrag	0,00	- 20.940,14	- 1.569.400,78	- 1.548.460,64
Gewinnvortrag	0,00	3.678.581,54	3.702.641,40	24.059,86
Entnahme aus Rücklage	0,00	- 45.000,00	- 249.681,17	- 204.681,17
Bilanzgewinn	0,00	3.702.641,40	2.382.921,79	- 1.319.719,61

8.2 Oberbergische Aufbaugesellschaft GmbH (OAG)

Beteiligungsübersicht

Moltkestr. 34
51643 Gummersbach

Tel.: 02261/886805
Fax: 02261/889726805
E-Mail: raphaela.rommel@obk.de
Internet: http://www.wf-obk.de

Gründungsdatum: 08.01.1963
Rechtsform: GmbH

Handelsregistereintrag Köln unter HRB 38427 am 21.02.1963

Unternehmensgegenstand / Unternehmenszweck

Zweck der Gesellschaft ist die im öffentlichen Interesse liegende Verbesserung der sozialen und wirtschaftlichen Struktur im Gebiet des Oberbergischen Kreises. Sie umfasst die Förderung der Wirtschaft, insbesondere durch Gewerbe- und Industrieansiedlung und Schaffung neuer Arbeitsplätze. Gegenstand und Zweck der Gesellschaft umfassen insbesondere:

- a. Analysen über die Erwerbs- und Wirtschaftsstruktur,
- b. Information über Standortvorteile und Förderungsmaßnahmen,
- c. Information über Wirtschaftsförderungsmaßnahmen von Bund, Ländern und Gemeinden sowie der Europäischen Union,
- d. Anwerbung und Ansiedlung von Unternehmen sowie Förderung überbetrieblicher Kooperationen,
- e. Beratung und Betreuung von Kommunen und deren 100%igen Tochtergesellschaften sowie ansiedlungswilligen Unternehmen in Verfahrens-, Förderungs- und Standortfragen,
- f. Beratung bei der Beschaffung von Gewerbegrundstücken zur Ansiedlung, Erhaltung oder Erweiterung von Unternehmen,
- g. Beschaffung und Veräußerung von Grundstücken zur Ansiedlung, Erhaltung oder Erweiterung von Unternehmen,
- h. Förderung des Fremdenverkehrs durch Werbung für die Region.

Gesellschafter / Stammkapital

Stammkapital:		630.100,00
	Anteil (%)	Anteil in €
Oberbergischer Kreis	32,47	204.600,00
KSK Köln Beteiligungsgesellschaft mbH	18,84	118.700,00
Sparkasse Gummersbach Bergneustadt	10,40	65.500,00
Volksbank Oberberg eG	7,32	46.100,00
Westdeutsche Genossenschafts-Zentralbank WGZ Bank AG	7,32	46.100,00
Stadt Gummersbach	4,06	25.600,00
Sparkasse der Homburgischen Gemeinden	3,25	20.500,00
Hansestadt Wipperfürth	2,03	12.800,00
Gemeinde Engelskirchen	1,63	10.300,00
Stadt Bergneustadt	1,63	10.300,00
Stadt Wiehl	1,63	10.300,00
Gemeinde Lindlar	1,22	7.700,00
Gemeinde Marienheide	1,22	7.700,00
Gemeinde Reichshof	1,22	7.700,00
Schloss-Stadt Hückeswagen	1,22	7.700,00
Stadt Waldbröl	1,22	7.700,00
Gemeinde Morsbach	0,83	5.200,00
Gemeinde Nümbrecht	0,83	5.200,00
Volksbank im Märkischen Kreis eG	0,83	5.200,00

Unternehmensleitung**Geschäftsführer:**

Herr Uwe Stranz

Mandate**Aufsichtsrat:**

Nach § 10 des Gesellschaftsvertrags entsendet der Oberbergische Kreis neben dem Landrat fünf weitere Vertreter in den Aufsichtsrat, die Mitglieder des Kreistages sein müssen, darunter den Vorsitzenden des Kreisentwicklungsausschusses.

Klaus Grootens (stellvertretendes Mitglied)
Christoph Hastenrath (stellvertretendes Mitglied)
Thorsten Konzelmann (stellvertretendes Mitglied)
Reinhold Müller (stellvertretendes Mitglied)
Helmut Schäfer (stellvertretendes Mitglied)
Annette Tillmann (stellvertretendes Mitglied)
Margit Ahus (ordentliches Mitglied)
Helga Auerswald (ordentliches Mitglied)
Jürgen Grafflage (ordentliches Mitglied)
Jochen Hagt (ordentliches Mitglied)
Frank Mederlet (ordentliches Mitglied)
Christoph Schmitz (ordentliches Mitglied)

Gesellschafterversammlung:

Gemäß § 8 des Gesellschaftsvertrags ergibt sich die Anzahl der Stimmen aus dem Geschäftsanteil des Gesellschafters. Die Stimmen können nur einheitlich von dem Stimmführer des Gesellschafters abgegeben werden. In der Vergangenheit wurde die Vertretung durch den stellvertretenden Landrat bzw. seinen Stellvertreter wahrgenommen.

Monika Hüttenmeister (stellvertretendes Mitglied)
Ursula Mahler (stellvertretendes Mitglied)
Dr. Friedrich Wilke (ordentliches Mitglied)

Sonstige Angaben**Wirtschaftsprüfer:**

DHPG Dr. Harzem & Partner KG

Bilanz

Beträge in €

Bezeichnung	2014 Jahresabschluss	2015 Jahresabschluss	2016 Jahresabschluss	2016 Abweichung absolut Vorperiode
Summe Aktiva	1.986.939,54	1.924.873,71	2.189.050,57	264.176,86
Anlagevermögen	94.861,07	86.054,07	3.788,50	- 82.265,57
Immaterielle Vermögensgegenstände	10,00	10,00	10,00	0,00
Sachanlagen	94.851,07	86.044,07	3.778,50	- 82.265,57
- davon: Grundstücke und Gebäude	86.005,57	80.247,57	0,00	- 80.247,57
- davon: andere Anlagen, Betriebs- u. Geschäftsausstattung	8.845,50	5.796,50	3.778,50	- 2.018,00
Umlaufvermögen	1.881.162,89	1.838.819,64	2.185.262,07	346.442,43
Vorräte	63.306,84	98.028,00	119.656,52	21.628,52
unfertige Leistungen	63.306,84	98.028,00	119.656,52	21.628,52
Forderungen und sonstige Vermögensgegenstände	47.621,24	203.099,86	296.486,15	93.386,29
1. Forderungen gegen Gesellschafter	46.136,30	201.434,41	289.504,92	88.070,51
2. sonstige Vermögensgegenstände	1.484,94	1.665,45	6.981,23	5.315,78
Kassenbestand, Guthaben bei Kreditinstituten u.ä.	1.770.234,81	1.537.691,78	1.769.119,40	231.427,62
Kassenbestand und Guthaben bei Kreditinstituten	1.770.234,81	1.537.691,78	1.769.119,40	231.427,62
Rechnungsabgrenzungsposten	10.915,58	0,00	0,00	0,00
RAP	10.915,58	0,00	0,00	0,00
Summe Passiva	1.986.939,54	1.924.873,71	2.189.050,57	264.176,86
Eigenkapital	1.668.387,99	1.587.681,53	1.921.842,78	334.161,25
Gezeichnetes Kapital	630.100,00	630.100,00	630.100,00	0,00
Kapitalrücklagen	61.355,03	61.355,03	61.355,03	0,00
Gewinnrücklagen	1.031.071,35	976.932,96	896.226,50	- 80.706,46
Jahresüberschuss / -fehlbetrag	- 54.138,39	- 80.706,46	334.161,25	414.867,71
Rückstellungen	162.737,60	176.879,60	101.667,00	- 75.212,60
Sonstige Rückstellungen	162.737,60	176.879,60	101.667,00	- 75.212,60
Verbindlichkeiten	155.813,95	160.312,58	165.540,79	5.228,21
erhaltene Anzahlungen auf Bestellungen	69.822,09	132.893,02	107.517,76	- 25.375,26
Verbindlichkeiten aus Lieferungen und Leistungen	29.784,75	2.718,44	18.026,36	15.307,92
Verbindlichkeiten gegenüber Gesellschaftern	43.971,38	559,49	29.948,45	29.388,96
Sonstige Verbindlichkeiten	12.235,73	24.141,63	10.048,22	- 14.093,41
Rechnungsabgrenzungsposten	0,00	0,00	0,00	0,00
RAP	0,00	0,00	0,00	0,00

GuV

Beträge in €

Bezeichnung	2014 Jahresabschluss	2015 Jahresabschluss	2016 Jahresabschluss	2016 Abweichung absolut Vorperiode
Umsatzerlöse	221.748,85	186.685,60	251.184,49	64.498,89
Erhöhung des Bestandes an unfertigen Leistungen	- 31.906,74	34.721,16	21.628,52	- 13.092,64
sonst. betriebl. Erträge	29.982,63	1.066,98	338.047,25	336.980,27
Materialaufwand	37.690,26	57.321,12	65.455,17	8.134,05
Personalaufwand	135.877,77	156.501,93	122.741,25	- 33.760,68
a.) Löhne und Gehälter	106.588,70	122.082,08	94.163,34	- 27.918,74
b.) soziale Abgaben und Aufwendungen für Altersversorgung und Unterstützung	29.289,07	34.419,85	28.577,91	- 5.841,94
Abschreibungen	8.137,35	8.807,00	8.961,02	154,02
Sonst. betriebl. Aufwendungen	101.828,93	84.572,87	81.261,52	- 3.311,35
Zinsen und ähnliche Erträge	9.571,18	4.022,72	1.719,95	- 2.302,77
Ergebnis der gewöhnlichen Geschäftstätigkeit	- 54.138,39	- 80.706,46	334.161,25	414.867,71
Jahresüberschuss/-fehlbetrag	- 54.138,39	- 80.706,46	334.161,25	414.867,71

8.3 Radio Berg GmbH & Co.KG

Beteiligungsübersicht

Stolbergstraße 374
50933 Köln

Tel.: 0221/49967110
Fax: 0221/49967199
E-Mail: d.henkel@hsg-koeln.de
Internet: http://www.radioberg.de

Gründungsdatum: 20.07.1989
Rechtsform: GmbH

Handelsregistereintrag Köln unter HRA 16989 am 09.11.1989

Unternehmensgegenstand / Unternehmenszweck

Gegenstand des Unternehmens ist die Wahrnehmung folgender Aufgaben, die sich aus dem Landesrundfunkgesetz für den Betrieb lokalen Rundfunks ergeben:

- die zur Produktion und zur Verbreitung des lokalen Rundfunks erforderlichen technischen Einrichtungen zu schaffen und dem Vertragspartner zur Verfügung zu stellen,
- dem Vertragspartner die zur Wahrnehmung seiner gesetzlichen und durch Vereinbarung bestimmten Aufgaben erforderlichen Mittel in vertraglich bestimmten Umfang zur Verfügung zu stellen,
- für den Vertragspartner den in § 24 Abs. 4 Satz 1 LRG genannten Gruppen Produktionshilfen zur Verfügung zu stellen und
- Hörfunkwerbung zu verbreiten.

Gesellschafter / Stammkapital

Die Geschäftsführung wird von der persönlich haftenden Gesellschafterin Radio Berg GmbH, Gummersbach, vertreten durch ihren Geschäftsführer Dietmar Henkel, ausgeübt.

Gemäß § 9 Nr. 1 des Gesellschaftsvertrages hat die Radio Berg GmbH Anspruch auf Erstattung der Aufwendungen, die ihr aus der Geschäftsführung der Kommanditgesellschaft erwachsen. Darüberhinaus erhält sie für das Haftungsrisiko eine jährliche Vergütung in Höhe von 10 % ihres Stammkapitals.

Stammkapital:		511.291,88
	Anteil (%)	Anteil in €
Oberbergischer Kreis	6,30	32.211,39
Stadt Gummersbach	2,10	10.737,13
Stadt Wiehl	2,00	10.225,84
Stadt Bergneustadt	0,90	4.601,63
Gemeinde Nümbrecht	0,30	1.533,87
Rheinisch-Bergischer Kreis	12,50	63.911,48
Rundfunk Holding Rhein Berg/Oberberg GmbH & Co.KG	75,00	383.468,91
BGW Lindlar GmbH	0,90	4.601,63

Unterbeteiligungen

	Anteil in €	Anteil (%)
Radio Berg GmbH	25.564,59	100,00

Unternehmensleitung

Geschäftsführer:

Herr Dietmar Henkel

Mandate

Gesellschafterversammlung:

Der Gesellschafter und Kommanditist Oberbergischer Kreis entsendet nach § 16 Abs. 5 des Gesellschaftsvertrages ein Mitglied, das sich durch Bevollmächtigung vertreten lassen kann, in die Gesellschafterversammlung.

Die Vertretung für den Oberbergischen Kreis sieht wie folgt aus:

Klaus Grootens (Vorsitzender)

Jochen Hasenbach (stellvertretendes Mitglied)

Sonstige Angaben

Wirtschaftsprüfer: BDO AG Wirtschaftsprüfungsgesellschaft

Bilanz

Beträge in €

Bezeichnung	2014 Jahresabschluss	2015 Jahresabschluss	2016 Jahresabschluss	2016 Abweichung absolut Vorperiode
Summe Aktiva	1.253.737,82	892.976,48	1.162.882,50	269.906,02
Anlagevermögen	54.924,59	63.356,59	79.563,59	16.207,00
Immaterielle Vermögensgegenstände	6.148,00	4.040,00	1.932,00	- 2.108,00
Sachanlagen	23.212,00	33.752,00	52.067,00	18.315,00
Betriebs- u. Geschäftsausstattung	23.212,00	33.752,00	52.067,00	18.315,00
Finanzanlagen	25.564,59	25.564,59	25.564,59	0,00
Anteile an verbundenen Unternehmen	25.564,59	25.564,59	25.564,59	0,00
Sonstige Ausleihungen	0,00	0,00	0,00	0,00
Umlaufvermögen	1.198.563,23	825.819,89	1.079.918,91	254.099,02
Forderungen / Sonstige Vermögensgegenstände	1.198.532,65	825.810,50	1.079.910,98	254.100,48
Forderungen gegen verbundene Unternehmen	1.077.542,97	703.445,89	914.894,29	211.448,40
Sonstige Vermögensgegenstände	120.989,68	122.364,61	156.448,69	34.084,08
Forderungen aus Lieferung und Leistung	0,00	0,00	8.568,00	8.568,00
Kassenbestand, Guthaben bei Kreditinstituten u.ä.	30,58	9,39	7,93	- 1,46
Kassenbestand, Guthaben bei Kreditinstituten	30,58	9,39	7,93	- 1,46
Rechnungsabgrenzungsposten	250,00	3.800,00	3.400,00	- 400,00
RAP	250,00	3.800,00	3.400,00	- 400,00
Summe Passiva	1.253.737,82	892.976,48	1.162.882,50	269.906,02
Eigenmittel	511.291,88	511.291,88	511.291,88	0,00
Kapitalanteile der Kommanditisten	511.291,88	511.291,88	511.291,88	0,00
Rückstellungen	64.120,00	66.300,00	65.600,00	- 700,00
Steuerrückstellungen	11.620,00	0,00	0,00	0,00
Sonstige Rückstellungen	52.500,00	66.300,00	65.600,00	- 700,00
Verbindlichkeiten	678.325,94	315.384,60	585.990,62	270.606,02
Verbindlichkeiten aus Lieferungen und Leistungen	53.844,17	49.352,56	69.712,95	20.360,39
Verbindlichkeiten gegenüber Gesellschaftern	557.476,47	224.865,18	475.760,83	250.895,65
Verbindlichkeiten gegenüber verbundenen Unternehmen	4.694,33	0,00	0,00	0,00
Verbindlichkeiten gegenüber nahestehenden Unternehmen	1.350,65	0,00	386,75	386,75
Sonstige Verbindlichkeiten	60.960,32	41.166,86	40.130,09	- 1.036,77
Rechnungsabgrenzungsposten	0,00	0,00	0,00	0,00
RAP	0,00	0,00	0,00	0,00

GuV

Beträge in €

Bezeichnung	2014 Jahresabschluss	2015 Jahresabschluss	2016 Jahresabschluss	2016 Abweichung absolut Vorperiode
Umsatzerlöse	2.241.741,75	2.080.426,31	2.450.101,80	369.675,49
sonst. betriebl. Erträge	55.610,29	28.019,66	14.418,43	- 13.601,23
Materialaufwand	0,00	973,18	2.432,25	1.459,07
Aufwendungen für bezogene Leistungen	0,00	973,18	2.432,25	1.459,07
Personalaufwand	3.721,36	8.063,80	8.142,95	79,15
a.) Löhne und Gehälter	3.721,36	8.063,80	8.142,95	79,15
Abschreibungen	26.515,52	15.736,07	18.478,08	2.742,01
auf immaterielle VG und Sachanlagen	26.515,52	15.736,07	18.478,08	2.742,01
Sonst. betriebl. Aufwendungen	1.585.255,28	1.809.539,31	1.876.310,03	66.770,72
Zinsen und ähnliche Erträge	444,12	10,95	1,13	- 9,82
Zinsen u. ähnliche Aufwendungen	23.889,46	17.366,22	7.858,10	- 9.508,12
Ergebnis der gewöhnlichen Geschäftstätigkeit	658.414,54	256.778,34	551.299,95	294.521,61
Steuern vom Ertrag	108.687,17	41.890,18	88.393,80	46.503,62
Sonstige Steuern	0,00	0,00	286,78	286,78
Jahresüberschuss/-fehlbetrag	549.727,37	214.888,16	462.619,37	247.731,21
Gutschrift auf Gesellschafterkonten	549.727,37	214.888,16	462.619,37	247.731,21
Ergebnis nach Verwendungsrechnung	0,00	0,00	0,00	0,00

8.4 Zweckverband civitec

Beteiligungsübersicht

Mühlenstraße 51
53702 Siegburg

Tel.: 02241/9990
Fax: 02241/9991109
E-Mail: info@civitec.de
Internet: http://www.civitec.de

Gründungsdatum: 12.12.1997
Rechtsform: Zweckverband

Unternehmensgegenstand / Unternehmenszweck

Der Zweckverband verfolgt das Ziel, die Qualität und Wirtschaftlichkeit der automatisierten Datenverarbeitung in den Mitgliedsverwaltungen durch die Nutzung gemeinsamer Ressourcen und weiterer Synergien zu verbessern.

Mandate

Verbandsausschuss:

Gemäß § 9 der Satzung des Zweckverbandes besteht der Verbandsausschuss ("Verwaltungsausschuss") aus dem Verbandsvorsteher und seinem Stellvertreter, je einem Vertreter des Rhein-Sieg-Kreises und des Oberbergischen Kreises und deren Stellvertreter und weiteren Vertretern der Städte und Gemeinden. Das Mitglied des Oberbergischen Kreises wird vom Landrat vorgeschlagen. Die Amtszeit des Verwaltungsausschusses endet mit der Wahlperiode der Vertretungskörperschaft.

Martin Goebel (stellvertretendes Mitglied)
Klaus Grootens (ordentliches Mitglied)
Reinhard Schneider (ordentliches Mitglied) [bis 31.07.2016]

Verbandsversammlung:

Gemäß § 7 Abs. 1 der Satzung des Zweckverbandes besteht die Verbandsversammlung aus je einem Vertreter der Verbandsmitglieder, der durch die Vertretungskörperschaft für ihre Wahlzeit aus ihren Mitgliedern oder den Dienstkräften der Verwaltung gewählt wird. Für jedes Mitglied ist ein Stellvertreter zu wählen.

Martin Goebel (stellvertretendes Mitglied)
Klaus Grootens (ordentliches Mitglied)
Reinhard Schneider (ordentliches Mitglied) [bis 31.07.2016]

Sonstige Angaben

Wirtschaftsprüfer: DHPG Dr. Harzem & Partner KG

Bilanz

Beträge in €

Bezeichnung	2014 Jahresabschluss	2015 Jahresabschluss	2016 Jahresabschluss	2016 Abweichung absolut Vorperiode
Summe Aktiva	16.984.475,93	19.163.337,54	18.114.876,24	- 1.048.461,30
Anlagevermögen	4.132.745,91	5.311.612,30	9.416.084,01	4.104.471,71
Immaterielle Vermögensgegenstände	1.247.690,00	1.041.586,00	1.609.015,57	567.429,57
Sachanlagen	2.783.497,35	4.157.726,47	3.603.801,47	- 553.925,00
Grundstücke, Bauten auf fremden Grundstück	237.937,00	198.191,00	158.437,00	- 39.754,00
technische Anlagen und Maschinen	233.522,00	147.639,00	37.224,00	- 110.415,00
Betriebs- u. Geschäftsausstattung	2.312.038,35	3.811.896,47	3.408.140,47	- 403.756,00
Finanzanlagen	101.558,56	112.299,83	4.203.266,97	4.090.967,14
Beteiligungen	3.125,00	3.125,00	251.055,66	247.930,66
Wertpapiere des Anlagevermögens	98.433,56	109.174,83	3.947.211,31	3.838.036,48
sonstige Ausleihungen	0,00	0,00	5.000,00	5.000,00
Umlaufvermögen	12.026.798,94	12.541.761,98	7.011.012,36	- 5.530.749,62
Vorräte	29.999,08	41.946,26	42.473,90	527,64
Roh-, Hilfs- und Betriebsstoffe	15.237,43	16.545,43	21.029,91	4.484,48
fertige Erzeugnisse und Waren	14.761,65	25.400,83	21.443,99	- 3.956,84
Forderungen / Sonstige Vermögensgegenstände	5.300.628,30	4.202.162,90	3.616.289,79	- 585.873,11
Forderungen aus Lieferungen und Leistungen	1.328.075,00	1.567.626,24	1.358.305,20	- 209.321,04
Forderungen gegen Unternehmen mit Beteiligungsverhältnis	65.562,27	138.569,48	103.248,20	- 35.321,28
Forderungen aus Pensionslasten	2.274.949,00	2.402.636,00	2.119.839,00	- 282.797,00
Sonstige Vermögensgegenstände	1.632.042,03	93.331,18	34.897,39	- 58.433,79
Kassenbestand, Guthaben bei Kreditinstituten u.ä.	6.696.171,56	8.297.652,82	3.352.248,67	- 4.945.404,15
Kassenbestand, Guthaben bei Kreditinstituten	6.696.171,56	8.297.652,82	3.352.248,67	- 4.945.404,15
Rechnungsabgrenzungsposten	824.931,08	1.309.963,26	1.687.779,87	377.816,61
RAP	824.931,08	1.309.963,26	1.687.779,87	377.816,61
Summe Passiva	16.984.475,93	19.163.337,54	18.114.876,24	- 1.048.461,30
Eigenmittel	4.249.674,52	4.151.063,44	3.247.267,96	- 903.795,48
Rücklagen	763.172,68	763.172,68	763.172,68	0,00
Gewinnvortrag	2.093.126,45	3.486.501,84	3.387.890,76	- 98.611,08
Jahresüberschuss/Jahresfehlbetrag	1.393.375,39	- 98.611,08	- 903.795,48	- 805.184,40
Rückstellungen	11.115.045,05	12.081.615,35	12.897.329,35	815.714,00
Pensionsrückstellungen	7.382.188,00	7.899.388,00	8.278.255,00	378.867,00
Sonstige Rückstellungen	3.732.857,05	4.182.227,35	4.619.074,35	436.847,00
Verbindlichkeiten	1.187.346,67	2.661.223,97	1.646.884,84	- 1.014.339,13
erhaltene Anzahlungen auf Bestellungen	2.625,00	31.848,30	0,00	- 31.848,30
Verbindlichkeiten aus Lieferungen und Leistungen	938.506,36	2.242.732,70	709.898,14	- 1.532.834,56
Verbindlichkeiten gegenüber Unternehmen mit Beteiligungsverhältnis	79.304,02	215.755,42	769.385,45	553.630,03
Sonstige Verbindlichkeiten	166.911,29	170.887,55	167.601,25	- 3.286,30
Rechnungsabgrenzungsposten	432.409,69	269.434,78	323.394,09	53.959,31
RAP	432.409,69	269.434,78	323.394,09	53.959,31

GuV

Beträge in €

Bezeichnung	2014 Jahresabschluss	2015 Jahresabschluss	2016 Jahresabschluss	2016 Abweichung absolut Vorperiode
Umsatzerlöse	24.741.475,23	24.795.802,67	26.984.478,49	2.188.675,82
sonst. betriebl. Erträge	432.546,65	629.078,06	273.301,93	- 355.776,13
Materialaufwand	8.800.368,54	8.860.510,89	10.575.626,46	1.715.115,57
Roh-, Hilfs- und Betriebsstoffe	555.298,68	569.114,86	1.119.821,93	550.707,07
Aufwendungen für bezogene Leistungen	8.245.069,86	8.291.396,03	9.455.804,53	1.164.408,50
Personalaufwand	10.623.334,82	10.778.576,34	11.054.893,73	276.317,39
a.) Löhne und Gehälter	7.863.917,47	8.368.721,11	8.401.871,55	33.150,44
b.) soziale Abgaben und Aufwendungen für Altersversorgung und Unterstützung	2.759.417,35	2.409.855,23	2.653.022,18	243.166,95
Abschreibungen	1.748.972,99	1.905.308,82	2.232.777,42	327.468,60
auf immaterielle VG und Sachanlagen	1.748.972,99	1.905.308,82	2.232.777,42	327.468,60
auf Vermögenensgegenstände des Umlaufvermögens	0,00	0,00	0,00	0,00
Sonst. betriebl. Aufwendungen	3.790.529,91	3.261.607,86	3.502.610,43	241.002,57
Erträge aus Wertpapieren und Ausleihungen des Finanzanlagevermögens	32,66	22,86	36,48	13,62
Zinsen und ähnliche Erträge	122.366,55	115.864,69	119.503,27	3.638,58
Zinsen u. ähnliche Aufwendungen	465.834,86	789.280,00	884.693,00	95.413,00
Ergebnis der gewöhnlichen Geschäftstätigkeit	- 132.620,03	- 54.515,63	- 873.280,87	- 818.765,24
außerordentliche Erträge	1.582.958,67	0,00	0,00	0,00
Sonstige Steuern	56.963,25	44.095,45	30.514,61	- 13.580,84
Jahresüberschuss/-fehlbetrag	1.393.375,39	- 98.611,08	- 903.795,48	- 805.184,40

8.5 Zweckverband für die Kreissparkasse Köln

Beteiligungsübersicht

Neumarkt 18 - 24
50667 Köln

Tel.: 0221/227-2405
Fax: 0221/227-3760
E-Mail: info@ksk-koeln.de
Internet: http://www.ksk-koeln.de

Gründungsdatum: 01.01.1923
Rechtsform: Zweckverband

Unternehmensgegenstand / Unternehmenszweck

Der Zweckverband fördert das Sparkassenwesen im Gebiet der Kreise seiner Mitglieder. Die zu diesem Zweck von ihm errichtete Sparkasse führt die Bezeichnung Kreissparkasse Köln. In seiner Eigenschaft als Träger der Sparkasse ist der Zweckverband Mitglied des Rheinischen Sparkassen- und Giroverbandes Düsseldorf.

Gesellschafter / Stimmen

Gesamtstimmen:		100,00
	Anteil (%)	Stimmen
Oberbergischer Kreis	25,00	25,00
Rhein-Erft-Kreis	25,00	25,00
Rheinisch-Bergischer Kreis	25,00	25,00
Rhein-Sieg-Kreis	25,00	25,00

Unterbeteiligungen

	Anteil in €	Anteil (%)
Gründer- u. TechnologieCentrum Gummersbach GmbH (GTC)	51.150,00	7,01

Mandate

Verbandsversammlung:

Gemäß § 6 der Satzung entsendet der Oberbergische Kreis 12 Personen, die durch ihre Vertretungskörperschaft für deren Wahlzeit aus ihrer Mitte oder aus den Dienstkräften des Oberbergischen Kreises gewählt werden, in die Verbandsversammlung. Für jedes Mitglied ist ein Stellvertreter zu wählen. Nach § 26 Abs. 4 der Kreisordnung muss der Landrat oder ein von ihm vorgeschlagener Beamter oder Angestellter des Kreises dazugehören.

Wolfgang Brelöhr (stellvertretendes Mitglied)
Horst Crummenerl (stellvertretendes Mitglied)
Jürgen Grafflage (stellvertretendes Mitglied)
Hans-Otto Gries (stellvertretendes Mitglied) [bis 08.06.2017]
Thomas Jüngst (stellvertretendes Mitglied)
Birgit Meckel (stellvertretendes Mitglied)
Reinhold Müller (stellvertretendes Mitglied)
Ralf Oettershagen (stellvertretendes Mitglied)
Reinhard Schneider (stellvertretendes Mitglied)
Michael Stefer (stellvertretendes Mitglied)
Annette Tillmann (stellvertretendes Mitglied)
Gerd Werner (stellvertretendes Mitglied)
Jochen Hagt (ordentliches Mitglied)
Jutta Hube (ordentliches Mitglied)

Monika Hüttenmeister (ordentliches Mitglied) [bis 31.07.2017]
Frank Mederlet (ordentliches Mitglied)
Lukas Miebach (ordentliches Mitglied)
Axel Osterberg (ordentliches Mitglied)
Helmut Schäfer (ordentliches Mitglied)
Willi Schmitz (ordentliches Mitglied)
Tobias Schneider (ordentliches Mitglied)
Eberhard Weber (ordentliches Mitglied)
Dr. Friedrich Wilke (ordentliches Mitglied)
Ralf Wurth (ordentliches Mitglied)

Kennzahlen zu einzelnen ausgewählten Beteiligungsunternehmen im Zeitreihenvergleich

Die Gesetzesgrundlage findet sich in der Gemeindehaushaltsverordnung NRW (GemHVO):

§ 52 GemHVO Beteiligungsbericht (Auszug)

(1) Im Beteiligungsbericht nach § 117 der Gemeindeordnung sind gesondert anzugeben und zu erläutern

1.

5. die **Leistungen** der Beteiligungen, bei wesentlichen Beteiligungen mit Hilfe von **Kennzahlen**,

6. die wesentlichen **Finanz- und Leistungsbeziehungen** ... mit der Gemeinde (= mit dem Kreis),

8. der **Personalbestand** jeder Beteiligung.

(2) ...

Das Ministerium für Inneres und Kommunales des Landes Nordrhein-Westfalen hat mit Vertretern der Bezirksregierungen und der Gemeindeprüfungsanstalt und unter Mitwirkung der Vereinigung der Rechnungsprüfer in NRW landesweit einheitliche NKF-Kennzahlensets entwickelt. In der Haushaltsgenehmigung für den Kreishaushalt 2017/2018 hat die Bezirksregierung Köln darauf hingewiesen, dass den Haushaltsplänen des Kreises Unterlagen im Sinne des § 1 Abs. 2 Ziff. 8 GemHVO für alle dort genannten Beteiligungen beizufügen sind. In entsprechender Anwendung der §§ 1 Abs. 2 Ziff. 8, 52 GemHVO, 117 und 95 Abs. 1 und 2 der Gemeindeordnung NRW sind insofern nachfolgend zu den **wesentlichen** Beteiligungsunternehmen des Oberbergischen Kreises die jeweils relevanten Kennzahlen abgebildet.

Die Kennzahlen zur haushaltswirtschaftlichen Gesamtsituation, zur Vermögenslage sowie zur Finanz- oder sonstigen Erfolgssituation ergeben im Zeitreihenvergleich einen Überblick über die mehrjährige Entwicklung der Beteiligungsunternehmen.

Eine Vergleichbarkeit der Unternehmen untereinander ist wegen großer struktureller Unterschiede nicht möglich. Dafür lässt eine positive oder negative Entwicklung der Kennzahlen einen gewissen Rückschluss auf die tendenzielle wirtschaftliche Situation eines Beteiligungsunternehmens zu. Erläuterungen bzw. Definitionen der Kennzahlen finden sich im Anschluss an die Abbildung der Unternehmensdaten.

Akademie Gesundheitswirtschaft und Senioren (AGewiS) siehe Kreishaushalt 2017/2018!!!

Kennzahlen	Gegründet: 12.12.2013	2014	2015	2016	Veränderung 2015=>2016 (absolut)
Umsatzerlöse in €	xxxxxxx	1.497.362	1.560.572	2.040.857	+ 480.285
Betriebskostenzuschuss in €	(486.910)	435.385	435.385	442.895	+ 7.510
Zuwendungsquote gesamt (Bund, Land, Agentur f. A.)	xxxxxxx	81,9 %	81,5 %	61,4 %	- 20,1 %
Anlagendeckungsgrad 2	(118,6 %)	129 %	134 %	139,3 %	+ 5,3 %
Eigenkapitalquote	(16,6 %)	23,3 %	24,2 %	27,2 %	+ 3,0 %
Eigenkapitalquote 2	97,8 %	96,2 %	89,7 %	87,6 %	- 2,1 %
Personal zum 31.12.	11	15	18	20	+ 2,00
Personalintensität	xxxxxxx	77,5 %	77,4 %	74,6 %	- 2,8 %

Bergischer Abfallwirtschaftsverband (BAV)

Kennzahlen	2013	2014	2015	2016	Veränderung 2015=>2016 (absolut)
Umsatzerlöse	41,94 Mio.€	45,64 Mio.€	49,70 Mio.€	52,76 Mio.€	+ 3,06 Mio.€
Jahresergebnis in T€ (Überschuss +, Fehlbetrag -)	2,62 Mio.€	1,44 Mio.€	1,32 Mio.€	2,29 Mio.€	+ 0,97 Mio.€
Erträge aus Beteiligungen	1,9 Mio.€	1,9 Mio.€	1,9 Mio.€	1,6 Mio.€	- 0,3 Mio.€
Ausschüttung gesamt; davon an OBK (in €)	1,93 Mio.€ 0,96 Mio.€	1,56 Mio. 0,78 Mio.	1,51 Mio.€ 0,76 Mio.€	1,0 Mio. 0,5 Mio.	- 0,51 Mio.€ - 0,255 Mio.€
Anlagendeckungsgrad 1			20,91 %	21,84 %	+ 0,93 %
Anlagendeckungsgrad 2			109,2 %	113,7 %	+ 4,50 %
Eigenkapitalquote	15,47 %	15,36 %	14,99 %	15,64 %	+ 0,65 %
Umsatzrentabilität	6,25 %	4,0 %	2,66 %	4,84 %	+ 2,18 %
Personal / Vollkraft (VK)	43	44,8	45,39	48,0	+ 2,61

Klinikum Oberberg GmbH (Konzern)

Kennzahlen	2013	2014	2015	2016	Veränderung 2015=>2016 (absolut)
Eigenkapitalquote	15,0	16,1	17,2	18,2	+ 1,0 %
Umsatzrentabilität	1,6	1,0	0,4	1,5	+ 0,9 %
Personal / Vollkraft (VK)	1.903	1.887	1.889	1.872	- 17 VK
Personalaufwandsquote	60,7	61,9	61,1	60,5	- 0,6 %
Anlagendeckungsgrad 1	77,6	77,5	77,6	74,5	- 3,1 %
Jahresergebnis in T€	+ 2.657,9	+ 1.571,9	+ 725,5	+ 2.732,5	+ 2.007 T€

Oberbergische Verkehrsgesellschaft mbH (OVAG)

Kennzahlen	2013	2014	2015	2016	Veränderung 2015=>2016 absolut
Eigenkapitalquote	39,5 %	38,7 %	36,8 %	38,7 %	+ 0,6 %
Personal / Vollkraft (VK)	93,0	91	90	89	- 1,0 VK
Anlagendeckungsgrad 1	76,6 %	66,5 %	79,5 %	90,5 %	+ 11,0 %
Aufwandsdeckungsgrad	90,8 %	94,6 %	91,1 %	95,6 %	+ 4,5 %
Umsatzerlöse	20.036 T€	20.067 T€	23.324,7 T€	27.169 T€	+ 3.844,3 T€
Fahrgastzahlen (Kunden, Angaben in Fahrten)	16,12 Mio.	15,6 Mio.	15,47 Mio.	16,90 Mio.	+ 1,43 Mio.
Verlustübernahme Kreis (Jahresfehlbetrag)	2.018 T€	1.517 T€	1.470 T€	1.218 T€	- 252 T€

AVEA GmbH & Co. KG (Konzern)

Kennzahlen	2013	2014	2015	2016	Veränderung 2015=>2016 (absolut)
Personalaufwand	20.435 T€	21.760 T€	22.509 T€	23.875 T€	+ 1.366 T€
Personalintensität	30,87 %	32,34 %	34,0 %	36,7 %	+ 2,7 %
Personal in VK	353	352	372	369	- 3
Eigenkapital T€	50.293	49.630	48.622	49.286	+ 664
Eigenkapitalquote	41,30 %	41,7 %	41,7 %	40,6 %	- 1,1 %
Anlagevermögen in Mio. €	98.529	93.316	92.971	99.910	+ 6.939
Anlagendeckungsgrad 2	90,2 %	89,2 %	83,7 %	77,9 %	- 5,8 %
Jahresüberschuss	4.804 T€	3.138 T€	2.792 T€	3.864 T€	+ 1.072 T€
Eigenkapitalrentabilität	10,6 %	6,7 %	6,1 %	8,5 %	+ 2,4 %
Gewinnausschüttung		3.800 T€	3.200 T€	1.000 T€	- 2.200 T€

Es handelt sich hier um eine mittelbare, aber noch wesentliche Beteiligung des Kreises über den BAV, der 50 % am Stammkapital der AVEA GmbH & Co. KG hält. Der Kreis ist insofern mittelbar mit 25 % beteiligt.

Die angeführten Kennzahlen ermitteln sich wie folgt:

Kennzahl	Definition	Einheit
----------	------------	---------

Eigenkapitalquote	$\frac{\text{Eigenkapital} \times 100}{\text{Bilanzsumme}}$	%
--------------------------	-------------------------------------------------------------	---

Die Kennzahl Eigenkapitalquote misst den Anteil des Eigenkapitals am gesamten bilanzierten Kapital (Gesamtkapital) auf der Passivseite der Bilanz. Vereinfacht kann gesagt werden: Je höher die Eigenkapitalquote, umso geringer ist die Gefahr einer Verschuldung.

Umsatzrentabilität:	$\frac{\text{Jahresergebnis} \times 100}{\text{Umsatzerlöse}}$	%
----------------------------	----------------------------------------------------------------	---

Vollkraft (VK)	Ein Mitarbeiter, der im Geschäftsjahr das gesamte Jahr voll beschäftigt ist, zählt als 1 Vollkraft. Teilzeitbeschäftigte und nicht das ganze Jahr Beschäftigte werden anteilig berücksichtigt.	
-----------------------	------------------------------------------------------------------------------------------------------------------------------------------------------------------------------------------------	--

Personalaufwandsquote/ Personalintensität	$\frac{\text{Personalaufwand} \times 100}{\text{Ordentliche Aufwendungen}}$	%
------------------------------------------------------	-----------------------------------------------------------------------------	---

Anlagendeckungsgrad 1	$\frac{(\text{Eigenkapital} + \text{Sonderposten}) \times 100}{\text{Anlagevermögen}}$	%
------------------------------	----------------------------------------------------------------------------------------	---

Die Kennzahl gibt an, wie hoch der Anteil des vom Eigenkapital (+SoPo) gedeckten Anlagevermögens ist.

Anlagendeckungsgrad 2	$\frac{(\text{Eigenkapital} + \text{Sonderposten} + \text{langfr. Fremdkap.}) \times 100}{\text{Anlagevermögen}}$	%
------------------------------	-------------------------------------------------------------------------------------------------------------------	---

Die Kennzahl gibt an, wie viel Prozent des Anlagevermögens langfristig finanziert sind. Bei der Berechnung der Kennzahl werden dem Anlagevermögen die langfristigen

Passivposten „Eigenkapital“ „Sonderposten aus Zuwendungen“ und ggf. „Langfristiges Fremdkapital“ gegenüber gestellt. Damit die Vermögensgegenstände langfristig gesichert sind, wird nach der goldenen Bilanzregel ein Anlagendeckungsgrad von über 100 % gefordert.

Eigenkapitalrentabilität $\frac{\text{Jahresergebnis} \times 100}{\text{Eigenkapital zum 1.1.}}$ %

Umsatzerlöse Erfolgsbezogenes Element/Position in der Gewinn- und Verlustrechnung €

Finanzmittelbestand Kassenbestand und Guthaben bei Kreditinstituten
- kurzfristige Verbindlichkeiten gegenüber Kreditinstituten €

Zuwendungsquote $\frac{\text{Zuwendungen} \times 100}{\text{ordentliche Erträge}}$ %

Die *Zuwendungsquote* zeigt an, welcher Anteil der ordentlichen Erträge aus Zuwendungen stammt.

Nachfolgend sind zunächst das Organigramm der Kreisbeteiligungen und anschließend die wesentlichen **Finanz- und Leistungsbeziehungen** mit dem Kreis aus Sicht der Beteiligungsunternehmen aufgelistet. Ausgewiesene Finanzerträge bei den Unternehmen stellen also Aufwendungen für den Kreis dar und umgekehrt.

Oberbergischer Kreis

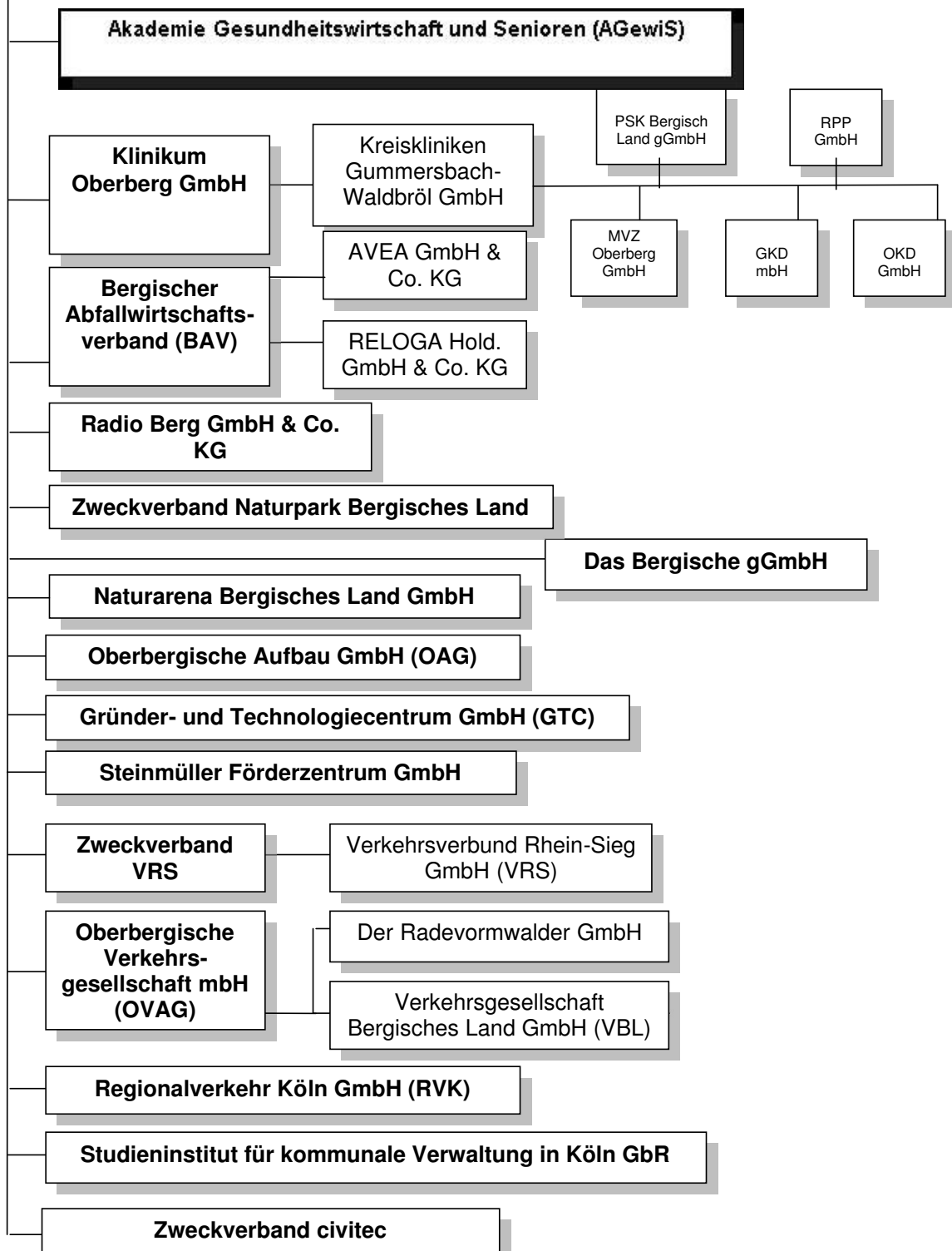

Datum	Mittelgeber/-empfänger	Art	Betrag
<u>Akademie Gesundheitswirtschaft und Senioren (AGewiS)</u>			
<u>Finanzerträge</u>			
31.12.2016	Oberbergischer Kreis	Betriebskostenzuschuss	442.895,00
<u>Rheinisches Studieninstitut für kommunale Verwaltung in Köln</u>			
<u>Finanzerträge</u>			
31.12.2016	Oberbergischer Kreis	Umlage	75.378,00
<u>Chemisches und Veterinäruntersuchungsamt Rheinland (CVUA Rheinland)</u>			
<u>Finanzerträge</u>			
31.12.2016	Oberbergischer Kreis	Umlage	508.664,08
<u>Bergischer Abfallwirtschaftsverband (BAV)</u>			
<u>Finanzaufwendungen</u>			
31.12.2016	Oberbergischer Kreis	Gewinnanteil/Gewinnausschüttung	500.000,00
<u>Zweckverband Naturpark Bergisches Land</u>			
<u>Finanzerträge</u>			
31.12.2016	Oberbergischer Kreis	Umlage	39.200,00
<u>Oberbergische Verkehrsgesellschaft mbH (OVAG)</u>			
<u>Finanzerträge</u>			
31.12.2016	Oberbergischer Kreis	Verlustabdeckung	1.217.850,89
<u>Zweckverband Verkehrsverbund Rhein-Sieg (ZV VRS)</u>			
<u>Finanzerträge</u>			
31.12.2016	Oberbergischer Kreis	Umlage	30.000,00
<u>Regionalverkehr Köln GmbH (RVK)</u>			
<u>Finanzerträge</u>			
31.12.2016	Oberbergischer Kreis	Betriebskostenzuschuss	286.882,45
<u>Das Bergische gGmbH</u>			
<u>Finanzerträge</u>			
13.12.2016	Oberbergischer Kreis	Ausgleichsabgabe/Beitrag	45.000,00
<u>Naturarena Bergisches Land GmbH</u>			
<u>Finanzerträge</u>			
31.12.2016	Oberbergischer Kreis	Betriebskostenzuschuss	336.000,00
<u>Aggerverband</u>			
<u>Finanzerträge</u>			
31.12.2016	Oberbergischer Kreis	Ausgleichsabgabe/Beitrag	163.893,00

Radio Berg GmbH & Co.KG

Finanzaufwendungen

31.12.2016	Oberbergischer Kreis	Gewinnabführung	29.995,08
------------	----------------------	-----------------	-----------



OBERBERGISCHER KREIS
DER LANDRAT